Wijknieuws

Wijkraad de Sprengen

63

Burendag 23 september 2017

in het teken van het Glazen Huis

#33 STEUNEN 3FM SERIOUS REQUEST

Wijkraad De Sprengen

Postbus 10057, 7301 GB Apeldoorn
www.wijkraaddesprengen.nl
info@wijkraaddesprengen.nl
Bank: NL52ABNA0524581541

Bestuursleden:
Rob Jerphanion, *voorzitter*
Bilderdijklaan 1, 055 3559902
rob.jerphanion@wijkraaddesprengen.nl

André Staal, *secretaris*
Schuttersweg 61, 055 3556571
info@wijkraaddesprengen.nl

Koos van Elderen, *penningmeester,*
Soerenseweg 53, 055 3556266
koos.vanelderen@wijkraaddesprengen.nl

Mariëlle Kloosterman, *bestuurslid*
Planetenlaan 77, 055 3550509
marielle.kloosterman@wijkraaddesprengen.nl

Leendert Roos, *bestuurslid*
06 45307248
leendert.roos@wijkraaddesprengen.nl

Wijknieuws is een uitgave van Wijkraad De Sprengen, verschijnt vier keer per jaar en wordt gratis verspreid bij ruim 2.800 adressen in de wijk "De Sprengen".

Redactie:
Vacature, hoofdredacteur

Helma Franssen, *redacteur*
Jachtlaan 155, 06 46087847
helma.franssen@wijkraaddesprengen.nl

Marco Lindhout, *redacteur*
Middellaan 25
marco.lindhout@wijkraaddesprengen.nl

Joyce Snel, *fotograaf*
Bosweg 69, 055 5216715
joyce.snel@wijkraaddesprengen.nl

Webmaster:
Peter Kroonstuiver
Schuttersweg 71, 055 3558104
webmaster@wijkraaddesprengen.nl

Advertenties: Secretariaat

Lay-out: Qno grafische vormgeving

Druk: Dijkgraaf-Rijsdorp

Verspreiding:
Scoutinggroep Jagermeester Johan Bentinck
Olivier Boekhold

Foto voorpagina: Gardenierslaan

Wijknieuws 63: Sluitingsdatum: 20 november.
Verschijningsdatum: 09 december.

Van de voorzitter

Ons Wijknieuws verschijnt vier keer per jaar en volgt daarmee - bedoeld of niet - de loop van de vier jaargetijden. Periodes die, afgezien van het weer, zo elk hun eigen kenmerken hebben. Nadenkend over wat de zomerperiode, die nu aan haar nadagen begint, typeert komen bij mij de woorden gemeenschapszin en verbinding boven.

Eigenlijk is dat gek. Immers, in de zomer gaan de meeste mensen op vakantie en zien de paar achterblijvers alleen maar verlaten huizen om zich heen. Toch zie je juist in de zomer binnen een wijk allerlei verbanden ontstaan of bevestigd worden. Ga maar na:

Vakantiegangers vragen hun buren vaak om tijdens hun afwezigheid de plantjes water te geven, de post uit de brievenbus te halen en de kat op tijd zijn eten te geven. Met als "tegenprestatie" een tussentijdse vakantiegroet uit verre oorden.

Daarnaast zie je aan het einde van de schoolvakanties links en rechts buurt- of straat-BBQ's gehouden worden, die vaak voor nieuwkomers in de straat uitgelezen gelegenheden vormen om met hun nieuwe buren kennis te maken. Een verslag van zo'n buurt-BBQ/straatfeest kunt u lezen elders in dit nummer. Wist u trouwens dat de Wijkraad met een bedrag van 100 euro kan bijdragen aan de kosten van zo'n BBQ? Dan moet het gaan om een officieel bij de gemeente aangemeld evenement waarvoor u dan een vergunning krijgt.

Voorts is er natuurlijk de sport die verbroedert. Vorig jaar hadden we een, van tevoren uitvoerig aangekondigde, prachtige sportzomer met de Giro in Apeldoorn en de Olympische Spelen. Dit jaar mogen we ook niet mopperen met goede resultaten voor de Nederlanders in de Giro en de Tour de France en het Europese kampioenschap voor de Oranje voetbalsters en het heren- én damesteam hockey.

Ik las vanmorgen een artikel in de krant over een straat ergens in Noord-Brabant waar men met angst en beven uitkijkt naar de voetbalwedstrijd tussen Frankrijk en Nederland op 31 augustus. Bij verlies zal Nederland zo goed als zeker niet meedoen met het WK volgend jaar in Rusland en kan men niet, zoals daar gebruikelijk is, de hele straat oranje maken. Terwijl zoiets altijd een extra impuls geeft aan de gemeenschapszin in de straat en de onderlinge verbondenheid. Als u dit stukje leest weten we hoe die voetbalwedstrijd is afgelopen. Ik hoop maar dat die Brabanders hun zin hebben gekregen.

Er wordt wel eens gezegd dat de samenleving steeds meer individualiseert. Mensen zijn erg op zichzelf gericht en daar zijn de sociale media bijgekomen. Media die, als je het negatief formuleert, er voor zorgen dat mensen slechts op digitale wijze contact met elkaar hebben en het ouderwetse gesprek mijden. Uit bovenstaande bespiegelingen valt af te leiden dat dit in ieder geval in de zomer wel meevalt.

Over sociale media gesproken: die kunnen wel degelijk een bijdrage leveren aan de verbondheid in de wijk. Ik denk dan aan zaken als Nextdoor en de buurt-app. We hebben ons als redactie van dit medium voorgenomen daar in een volgend nummer wat meer aandacht aan te besteden.

Namens het bestuur van de Wijkraad en de redactie wens ik u een mooie nazomer toe.

Rob Jerphanion

Volg de wijkraad op Facebook

Stadsdeelmanager (noord-west):
Wim Bergink, 055-5801424
w.bergink@apeldoorn.nl
Twitter: @055Noordwest

Wijkagent (noord-west):
Sharon Koenders, 0900-8844
Europaweg 79, 7336 AK Apeldoorn
sharon.koenders@politie.nl
Twitter:@polsprengen

In het teken van het Glazen Huis

Burendag 23 september 2017

In Apeldoorn en dus ook in onze wijk staat Burendag 2017 helemaal in het teken van het Glazen Huis van radio 3FM. Voorbereidingen in onze wijk bij zorginstellingen, scholen, vrijwilligers en natuurlijk de Wijkraad zijn in volle gang.

Natuurlijk kent iedereen onze Burendag. Die vindt plaats op zaterdag 23 september. Maar wat deze dag speciaal maakt is het feit, dat we die dag aandacht vragen voor het Glazen Huis van radio 3FM. Voor wie dat nog niet kent het volgende. In het Glazen Huis, dat op het Marktplein komt te staan, laten twee 3FM DJ's zich in de week voor Kerst opsluiten en halen met radio maken en donaties geld op voor een goed doel. Het Rode Kruis koos dit jaar samen met 3FM ervoor om met de opbrengst ouders en kinderen die elkaar zijn kwijtgeraakt door een conflict of een (natuur-)ramp te herenigen. Wil je meer weten over het Glazen Huis, google daar dan op.

Het Thema van het Glazen Huis "de Veilige Haven" kom je hier en daar tegen op de Burendag. Zo is er een verhalenverteller met een verhaal met dat thema. Daar kun je naar luisteren op 1 van de volgende drie locaties: De Loohof, Berkenhove en serviceflat Walterbos. Dat is van 14.30 uur tot 16.00 uur. Op die locaties vindt de zogenaamde carrousel van optredens plaats. Alle optredens worden verzorgd door vrijwilligers die hun opbrengst, uit de pet die rond gaat na afloop, doneren aan het Glazen Huis. Naast de verhalenverteller is al een gitarist en een saxofoniste uitgenodigd. Afspraken met andere performers die de carrousel compleet moeten maken zijn bijna rond. Elk van die optredens zal naar verwachting circa 15 minuten duren. Het precieze schema van de optredens zal op de burendag bij de drie locaties hangen.

Naast de carrousel is er de markt op de hoek Lodewijklaan – Bosweg. Die is van 14.00 uur tot 17.00 uur. Vrijwilligers verkopen daar eten en drinken, boeken, huisdecoraties, zelfgemaakte kaarten etc. De verkoopopbrengst stellen zij beschikbaar aan het Glazen Huis. Voor kinderen is er op de markt een opblaas stormbaan waar ze zich kunnen uitleven.

Al eerder noemde ik dat scholen ook extra meewerken dit jaar. Kinderen halen plastic statiegeld flessen op. Met die flessen kunnen ze onder leiding van een bouwkundige van het Saxion op de Burendag buiten bij De Loohof een bouwwerk in elkaar zetten. Dat is daarna nog een paar weken te bezichtigen. Na die paar weken wordt het afgebroken en, je raadt het al, het geld gaat naar het Glazen Huis. Wil je zelf flessen inleveren, dat kan o.a. bij Roezemoes en De Loohof. Ook bij deze bouwactiviteit is het thema " de Veilige Haven".

Heb je zin om op de dag voor Kerst mee te gaan de opbrengst van al deze activiteiten aan te bieden in het Glazen Huis, meldt je dan op de markt aan voor de verloting van de twee plaatsen die daarvoor zijn.

Het programma is op hoofdlijnen als volgt:
Markt tussen 14.00 uur en 17.00 uur op de hoek Kon Lodewijklaan – Bosweg met o.a

- Eten en drinken
- Tweedehands boeken
- Zelfgemaakte huisdecoraties, verzorgd door de hobby-groep Atlant/De Loohof
- Zelfgemaakte cakes en cupcakes, decoraties en kaarten verzorgd door de dagbesteding van Philadelphia
- Muziek verzorgd door een DJ
- Stormbaan voor kinderen.

Caroussel van optredens tussen 14.30 uur en 16.00 uur op de drie genoemde locaties.

Flessen activiteit o.l.v. bouwkundige bij De Loohof vanaf 1400 uur voor kinderen t/m 12 jaar

De exacte invulling van het programma kunt u die dag terugvinden op de vier locaties en natuurlijk op de website van de Wijkraad Sprengen.

Kortom, de Burendag is dit jaar extra interessant. Maak een loopje die zaterdag naar de hoek Lodewijklaan – Bosweg voor de markt en naar De Loohof, Berkenhove en serviceflat Walterbos voor de caroussel.

Marco Lindhout/Mariëlle Kloosterman

Boots Apotheek Berg en Bos

- Zorgvuldige controle van uw recepten
- Advies en uitleg over het gebruik van uw geneesmiddelen
- Regelmatige afstemming tussen arts/specialist en apotheker
- Voortdurende aandacht voor kwaliteit
- Groot assortiment handverkoop-artikelen, inclusief ons huismerk
- Zeer uitgebreid assortiment VICHY huidverzorgingsproducten met regelmatige acties
- Bestellen van de anticonceptiepil via onze website
- Herhaalrecepten kunt u via onze website alvast laten klaarzetten

Schuttersweg 81 - 7314 LE Apeldoorn

Nieuwe openingstijden: maandag t/m vrijdag van 08:00-17:30 uur
en ook op de zaterdag van 10:00-12:00 uur

Tel. 055-3554333 - apotheek.bergenbos@nl.boots.com

Installatiebedrijf Groothedde Apeldoorn

Installatietechniek sinds 1920
www.gebroedersgroothedde.nl

Tulpenlaan 11 055-5213594

Beleefd aanbevolen voor al uw:
Loodgieterswerk, elektra, dakbedekking,
sanitair, centrale verwarming,
lood en zinkwerken, duurzame technieken.

BISTERBOSCH MAKELAARDIJ...
bij u om de hoek, dus kom gerust eens buurten!

Bisterbosch Makelaardij is samen met Bisterbosch Financieel Adviseurs een full-service kantoor. Als onafhankelijk specialist in hypotheken, pensioenen en financiële planning bemiddelt Bisterbosch Financieel Adviseurs voor een groot aantal banken en verzekeraars. Samen vormen wij een sterke combinatie met korte communicatielijnen en zeer persoonlijke begeleiding, waarbij de klant centraal staat.

Bisterbosch MAKELAARDIJ NVM
tel.: 055-3553578
info@bisterbosch.nl
www.bisterbosch.nl

Bisterbosch FINANCIEEL ADVISEURS
tel.: 055-3553893
financieel@bisterbosch.nl
www.bisterbosch.nl

Wijkoverstijgend

Gladheidbestrijding

Wie denkt er in deze zomermaanden, die zich met zonneschijn en af en toe een buitje aan ons voltrekken, aan winterse weersomstandigheden met sneeuw, ijs en gladheid? Ik niet en naar alle waarschijnlijkheid u ook niet. Ons gemeentebestuur gelukkig wél. Onder het motto "regeren is vooruit zien" heeft het college van burgemeester en wethouders op 6 juli jongstleden een nieuw beleidsplan gladheidbestrijding vastgesteld dat komende winter ingaat en een geldigheidsduur heeft tot 2022. Dat was nodig omdat het vorige beleidsplan dit jaar afliep.

Nu is het met gladheidbestrijding een beetje zoals met dijken en andere waterkeringen. Het zijn belangrijke taken van de overheid waarbij veiligheid centraal staat en die nauwelijks aan (politieke) discussie onderhevig zijn. Er moet gewoon geld voor worden vrijgemaakt en de taken moeten worden uitgevoerd. Klaar!

Ondanks dat, roepen deze winterse activiteiten bij de burger nog wel eens vragen op die meestal te maken hebben met de gemaakte keuze van de te strooien routes. Vandaar dat wij er in dit nummer toch enige aandacht aan besteden.

Het beleidsplan gaat eerst in op een drietal aspecten die, denk ik, de doorsnee burger wat minder raken. Het gaat daarbij om de juridische kant van het verhaal, alles wat te maken heeft met de Arbo-wet en om de milieu-aspecten.

In de juridische paragraaf wordt uit de doeken gedaan op welke wetten en regelingen de gladheidbestrijding is gebaseerd en wordt onder meer ingegaan op de aansprakelijkheid van de gemeente bij onverhoopte ongevallen. Kern van dat laatste is dat de gemeente geen **resultaats**verplichting heeft maar een **inspannings**verplichting. Dat betekent dus dat de gemeente er alles aan moet doen de wegen berijdbaar te houden maar als dat niet lukt .....

De Arbo-wet beschermt, zoals u weet, werknemers onder meer tegen te lange en onregelmatige werktijden hetgeen bij gladheidbestrijding een ingewikkelde zaak is. De oplossing wordt in voorkomende gevallen gevonden in de inhuur van personeel van aannemers.

Het milieu, dat met het strooien van zout uiteraard niet gediend is, wordt zoveel mogelijk ontzien met maatregelen als het strooien van nat zout (waait minder snel naar de bermen) en het gedifferentieerd strooien (strooien waar de weg erom vraagt zoals bij klinkertjes).

Spannender is natuurlijk wáár er gestrooid wordt. Ondanks mijn verhaal over waterkeringen en geld dat er gewoon moet komen zult u begrijpen dat het budget het niet mogelijk maakt dat er overal gestrooid wordt. Dat zou trouwens vanuit de optiek van het milieu niet wenselijk zijn. Daarom worden in het beleidsplan dienaangaande prioriteiten gesteld.

Vertrekpunt daarvoor is in de eerste plaats het doel van de gladheidbestrijding. In het beleidsplan wordt dat omschreven als het bevorderen van de verkeersveiligheid, het optimaliseren van de doorstroming van het verkeer en het op peil houden van de bereikbaarheid van de wijken. Uitgangspunt daarbij is, dat het voorkomen van het ontstaan van gladheid (preventieve gladheidbestrijding) zoveel mogelijk de voorkeur krijgt boven curatieve gladheidbestrijding d.w.z. het bestrijden van gladheid die zich al voordoet.
De prioriteiten zien er als volgt uit:

Prioriteit 1:

- De gebiedsontsluitingswegen (ringwegen) rond Apeldoorn. Deze wegen hebben een belangrijke verkeersfunctie. Bij optredende gladheid heeft het berijdbaar houden van deze wegen de hoogste prioriteit en zullen daarom altijd als eerste worden gestrooid.
- De Albert Schweitzerlaan (Gelre ziekenhuis Apeldoorn) is toegevoegd aan de ringweg van Apeldoorn en zal dientengevolge de hoogste prioriteit krijgen en als (een van de) eerste wegen worden gestrooid.
- De maximale bestrijdingstijd bedraagt 3 uur.

Prioriteit 2:

- Hoofdrijbaan- en OV-routes. Aansluitend op het bestrijden van de gladheid op de ringwegen worden overige hoofdrijbaan- en OV-routes gestrooid. Op basis van het te bestrijden netwerk en de richttijden zijn verschillende routes vastgelegd.
- Fietspaden uit de fietsdoorstroomassen en -paden welke veel worden gebruikt en belangrijk zijn voor woon-, werk- en schoolverkeer zijn opgenomen in het vaste areaal aan te strooien routes.
- Scholen, verzorgingstehuizen en locaties van hulpdiensten zijn (zoveel mogelijk) opgenomen in het te strooien areaal.
- Gladheidgevoelige locaties (bruggen en viaducten) vormen onderdeel van de vaste routes en zullen bij een strooiactie altijd worden meegenomen.

lees verder op pag. 7

de èchte groenteman!

Springt eruit
in groenten en fruit

Jerry Kolvoort

Schuttersweg 78
Apeldoorn

Fysiotherapie
de Koning

Hét adres voor fysiotherapie in
Uw eigen wijk.
Ook voor behandeling aan huis !

De praktijk is te vinden onderin
de Staringlaanflat aan de
Sprengenweg 140
7314 PL Apeldoorn
Tel. 3561739
www.fysiotherapiedekoning.nl

Pedicurepraktijk Reijerman

Hét adres voor het behandelen van

- Likdoorns en eeltplekken
- Schimmel- en ingroeiende nagels
- Diabetische, reumatische en medische voetbehandeling
- Oncologisch voetbehandeling
- Wellness en cosmetische voetbehandelingen

Hoogakkerlaan 2, 7314 EL Apeldoorn
T 06-13 42 83 41 • E pedicurereijerman@live.nl
W www.pedicurereijerman.nl

LE SALON TAMARA

Le Salon Tamara heet u hartelijk welkom!

Kapsalon

Schoonheidssalon

Make-up

Specialisaties:
- Haar- & hoofdhuidproblemen oplossen
- Haarwerken
- Lang haar & make-up

Koning Lodewijklaan 158
7314 GL Apeldoorn
Tel 055- 355 36 15
Meidoornerf 4, 8071 AP Nunspeet
Tel 0341- 25 44 85
info@lesalontamara.nl
www.lesalontamara.nl

vervolg pag. 5

- Ook hier geldt een maximale bestrijdingstijd van 3 uur.

Prioriteit 3 (alleen bij langdurige gladheid):

- Die delen van het totale wegennetwerk, waar alleen acties worden uitgevoerd als het netwerk aan wegen, dat onder normale omstandigheden wordt behandeld, voldoende sneeuwvrij is gemaakt en niet meer om actie vraagt. Tot dit netwerk behoren bijvoorbeeld (een selectie van) woonstraten en verblijfsgebieden.
- De gladheidbestrijding gebeurt hier alleen bij curatieve acties.
- Aan deze bestrijdingsacties worden geen tijdscriteria verbonden.

Geen gladheidbestrijding door gemeente:

- Overige locaties waaronder woonstraten, trottoirs en niet openbare terreinen.

Bij dat laatste komen we op een terrein, waarop de gemeente een beroep doet op de maatschappelijke verantwoordelijkheid en zelfredzaamheid van bewoners, ondernemers en zorg- en onderwijsinstellingen om zelf gladheid te bestrijden nabij hun perceel. In concreto valt daarbij te denken aan het trottoir voor de woning of het bedrijf. Nog niet zo lang geleden was in de gemeentelijke APV's voor eenieder de verplichting opgenomen het "eigen" trottoir van sneeuw en ijs te ontdoen. Kennelijk werd dat teveel betutteling door de overheid gevonden. Dat neemt niet weg dat het mooi zou zijn als iedereen zijn eigen stukje trottoir sneeuwvrij houdt. Daar hebben met name mensen, die slecht ter been zijn, veel baat bij.

Het beleidsplan is aangeboden aan de dorps- en wijkraden. Deze kunnen hun zienswijze op het plan indienen waarbij de gemeente op

voorhand opmerkt dat eventuele voorstellen tot wijziging slechts geaccepteerd kunnen worden als die het plan nóg beter maken dan het al is. Toch een beetje als met de dijken!

Rob Jerphanion

Buurtactiviteit

Straatfeest Gardenierslaan

In de wegwijzer naar informatie en diensten van de overheid "berichten over de buurt" wordt bekend gemaakt welke vergunningen er aangevraagd en afgegeven worden. In diverse straten in onze wijk zijn weer feesten georganiseerd. Hoe meer namen en gezichten buren kennen, hoe groter ook de sociale veiligheid op straat. De Gardenierslaan maakte gebruik van de geldelijke ondersteuning van de wijkraad en stuurde ons de navolgende impressie.

Het is 10 juni 2017, een zonovergoten dag. Rond 15.00 uur begint het druk te worden op straat. Uit verschillende voordeuren komt jong en oud te voorschijn. Met elkaar steken we de handen uit de mouwen om een Italiaans tafereel in de straat te creëren. Het is niet voor het eerst dat we met elkaar een feest vieren. De laatste keer is echter alweer vijf jaar geleden. Door de aantrekkende economie zijn het laatste jaar veel huizen verkocht/gekocht in de mooiste laan van Apeldoorn. De hoogste tijd om nader kennis te maken met al onze nieuwe buren.

Het straatfeest wordt geopend met een actueel straatlied, waarin alle nieuwtjes worden bezongen. De stemming zit er dan gelijk goed in. Vervolgens nemen zes stoere mannen, die samen kookclub de Buurtbourgondiërs vormen, plaats achter het fornuis om de bijna 100 deelnemers van een prachtig Italiaans 3-gangen menu te laten genieten. Smaak, kwaliteit en variatie van de maaltijd zorgen voor veel complimenten.

Traditiegetrouw spelen we tussen de gangen door fanatiek een wedstrijd. Het draait er om of de even of oneven kant het komende jaar het bord 'de beste kant' in de tuin mag hangen. Hilarische momenten ontstaan bij het 'stoepranden'.

Er is sprake van een echte wedstrijdmentaliteit, waarbij zelfs de hoogte van de stoepranden ter discussie wordt gesteld. Vervolgens is er een raad-een-lied competitie, waarbij allen enthousiast meebrullen met het bekende en minder bekende repertoire. Het wordt spannend. De strijd is nog niet gestreden. Het straatvragenspel geeft de doorslag. De even kant gaat met de eer strijken. Onder groot gejuich wordt de prijs in ontvangst genomen.

Het is super gezellig. We weten niet van ophouden, de wijn vloeit overvloedig. Het is al laat of bijzonder vroeg, voordat uiteindelijk de rust in de laan terugkeert.

Marrie Schoorl en Willeke Veldkamp

In de praktijk

Op stap met de wijkagent

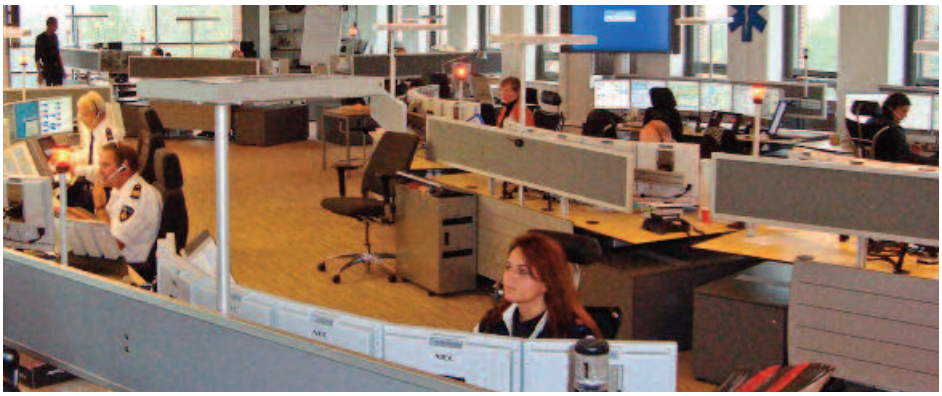

Deze zomer kreeg ik het aanbod om mee te lopen tijdens het werk van onze wijkagent Sharon Koenders. Dat aanbod greep ik met beide handen aan. Want zo'n kans krijg je niet snel. Ik had haar nog nooit gezien, gesproken, gebeld. Dat was niet nodig geweest, gelukkig maar, zal je zeggen. Bent u ook benieuwd naar haar werk voor onze wijk de Sprengen lees dan verder.

Op een avond om 22.00 uur parkeerde ik bij het politiebureau aan de Europaweg. Het verbaasde me dat er op dat moment zoveel auto's geparkeerd waren. Bij het gebouw waar ik werk staat 's avonds om 22.00 uur slechts nog een enkeling geparkeerd. Door bellen met Sharon kwam ik het gebouw binnen, twee deuren verder, een afdeling, bureaus , een gewoon kantoor, behalve dat de medewerkers allemaal in geel/zwart uniform zijn. Computers, koffie, collega's die heen en weer lopen, tot nu toe nog niets bijzonders voor iemand die zelf op kantoor werkt. Bij wie ben ik te gast, vraag ik? Eenheid Oost, District Noord- en Oost Gelderland, Team Apeldoorn.

Al snel blijkt dat Sharon haar aandacht moet verdelen tussen haar werk en mij. Ze legt uit dat we tot aan de overdrachtsbriefing ongeveer een uur de tijd hebben waarin ze met mij alleen kan praten. "Tenzij er een melding komt waar ik op af moet", geeft ze aan. We spreken af dat ik in dat geval mee kan met de auto en in geval van gevaarlijke of persoonlijke zaken op de achtergrond moet blijven.

Eén van mijn eerste vragen is het verschil tussen een wijkdienst en een dienst als deze, waarin we nu zijn. Sharon legt uit: "ik ben dan wel wijkagent, maar moet zeker in de vakantietijd ook zogenaamde "noodhulp" draaien. Dan ben je een dienst (vroeg, laat of nacht) aan het werk om direct op oproepen van de politie-centrale te reageren. Vanavond doen we dat met vier auto's voor Apeldoorn. Het gaat dan om het gebied van Apeldoorn en omstreken, dus ook Uddel, Loenen, Hoenderloo."

Ik realiseer me dat we dus overal naar toe kunnen gaan die nacht en steek direct van wal met vragen over onze wijk en het wijkagent zijn. Sharon legt uit: op papier ben ik voor 80% voor de wijken bezig en voor 20% voor noodhulp. Maar in de praktijk krijgt noodhulp meer dan die 20% door vakanties en ziekte. Wijkagent ben ik ook voor de wijken Berg en Bos en De Naald. Wat zijn dat voor wijken, vraag ik. Redelijk rustige wijken, is het antwoord. Ik vul aan " welgestelde wijken" en dat beaamd Sharon. Is er een probleem dan begrijpen de mensen je snel, één keer uitleggen is vaak voldoende. Soms moet je oppassen dat ze niet een loopje met je nemen, geeft ze aan. Ik begrijp dat de scholen en de kamerverhuurbedrijven in wijken een enkele keer voor wat meer aandacht vragen en wat leven in de brouwerij brengen.

Oproepen blijven nog even uit, dus nog even verder over het verschil tussen noodhulp en wijkagent, want lang niet elke collega is ook wijkagent. Sharon geeft aan dat ze sinds een jaar of twee wijkagent is. Daarvoor deed ze alleen noodhulp. Als wijkagent, legt ze uit, ben je meer met de hardnekkige problemen in je wijk bezig. Langere tijd achter elkaar, zij het met tussenpozen. In de noodhulp, zoals nu, "sta je met je neus" vooraan, je bent het eerst aanspreekpunt. Wat je gaat doen is nooit voorspelbaar. Eerste-lijns-hulp, zoals de huisarts in de zorg, vraag ik. Klopt. Maar dat betekent niet dat we altijd de "probleemhouder" zijn. Sharon legt verder uit dat het strafrecht het werkkader geeft waarbinnen de politie werkt. " Waarom doen jullie niets" krijgt Sharon soms voor de voeten geworpen, "je bent toch van de politie?". Zolang er geen strafbare feiten zijn kan de politie alleen signaleren en doorverwijzen, legt ze uit. En er is bijvoorbeeld ook buurt bemiddeling van de gemeente, die burgers kunnen inschakelen bij bijvoorbeeld burenruzie.
Als wijkagent kan Sharon veel zelf bepalen. Aan welke gevallen ze tijd besteedt, hoe ze dat doet, wie ze nog meer inschakelt. Ik concludeer dat er een zekere mate van vrijheid in zit. Wat haar zo aantrekt hierin is het oplossingsgericht werken en het iets voor de mensen kunnen betekenen. Ik hoorde dat dit een van haar drijfveren is, toen ze kort vertelde over een bewoner met psychische klachten die een probleem veroorzaakte in zijn woonomgeving. Daar begon ze over toen ik vroeg, wat is nu de case waar je het meest hebt bereikt? Dit geval was voor haar zo bijzonder omdat ze er langere tijd, met meerdere ketenpartners (gemeente, zorgverleners, justitie etc.) aan had gewerkt en het een langslepend geval was dat toch gezamenlijk voor alle partijen goed kon worden opgelost.

De briefing kwam niet, we moesten plots de auto in vanwege een melding van geluidsoverlast. Ik achterin, een collega achter het stuur en iets sneller dan ik zelf zou rijden naar de plaats van melding. Ter plaatse bleef ik in de auto, even wat aantekeningen uitwerken. Ook omdat ik vermoedde dat mijn aanwezigheid daar niet zou helpen bij het politiewerk. De muziek ging zachter en Sharon en haar collega kwamen een minuut of tien later weer bij de auto terug. Ik gaf een compliment omdat ze met praten dit - voor zo lang het zou duren - hadden opgelost. In de auto krijg ik ook nog te horen dat Sharon

ook nog ME diensten doet. Zoals laatst in Rotterdam bij een voetbalwedstrijd. “Dat was als een feestje”. Doorvragen in auto blijkt moeilijk, want de berichten op mobilofoon moeten ook worden gevolgd.

Daarom ging de rit richting Caterplein voor ondersteuning van collega’s. Totdat er een dringender melding binnenkwam over een insluiping in een woonhuis. Tien minuten later zaten we aan tafel het verhaal aan te horen van een heer en mevrouw die gewoon thuis waren en merkten dat er ongenode gasten in hun slaapkamer waren geweest. Beide politieagenten luisterden aandachtig, maakten een concept proces-verbaal, stelden vragen en gaven tenslotte advies over extra verlichting of een camera. Er was recentelijk vaker ingebroken in de straat. Wat verdwenen was, was niet van veel waarde, behalve een penning. Wat mij opviel was, dat de bewoners meer boos waren dan bang. Sharon gaf aan niets schoon te maken bij het raam waar de insluiper was binnengekomen omdat er morgen waarschijnlijk nog naar vingerafdrukken zou worden gezocht. Dit ter beoordeling van de technische recherche. Na ongeveer een kwartier namen we afscheid en nog geen tien tellen later moesten we naar de auto rennen voor een nieuwe melding.

Collega’s in Beekbergen hadden ondersteuning nodig voor een achtervolging van een auto met een persoon die vermoedelijk met diefstal met een aanhanger bezig was. Inmiddels liep het tegen enen. De weg was rustig en we konden met flinke snelheid richting Beekbergen (volgens mij willen jongens vooral daarom later bij de politie). Vragen stellen kon niet meer, want de mobilofoon moest worden afgeluisterd. Rechtsaf bij Centraal Beheer, de snelweg onderdoor en we zagen de zwaailichten van de collega’s. Toen werd duidelijk dat het spoor van de verdachte auto verdwenen was. We hobbelden nog even door Beekbergen naar de plaats waar de verdachte het laatst gezien was, maar dat leverde niets op. Ik was inmiddels flink door elkaar geschut op de achterbank, zeg maar gerust wagenziek, maakte de balans op en stelde voor mij weer af te zetten bij het politiebureau. Dat kon gelukkig, er kwam geen werk met meer prioriteit tussendoor. Op de terugweg had ik even tijd om te vragen hoe het afgelopen was met de klussers die van deur tot deur gingen in de wijk, waarover Sharon schreef in de vorige Wijknieuws. “Die zijn gevonden op een camping in de buurt, gewaarschuwd en daarna vertrokken”, gaf Sharon aan.

Een bijzondere avond, vooral voor iemand als ik, werknemer bij een verzekeringsbedrijf dat risico’s graag uit de weg gaat of afdekt. Vanavond moesten we juist op de risico’s en gevaren af, was mijn gevoel! Mijn compliment.

Marco Lindhout

Van de stadsdeelmanager

Aan de slag!

Na een paar weken kamperen in het buitenland ben ik net weer aan de slag gegaan. En ik weet niet hoe het u vergaat, maar als ik na een tijdje afwezigheid Apeldoorn weer binnenrijd, ben ik toch altijd weer benieuwd of de stad nog steeds hetzelfde is. Meestal blijkt er weinig veranderd; wellicht duren mijn vakanties toch nog tekort.

Maar, misschien is dat volgend jaar anders. Na jaren pas op de plaats, komen initiatiefnemers nu weer met allerlei plannen voor de bouw van woningen in de stad. Er zijn plannen voor Westpoint, de Sparta-locatie komt er aan en, wat voor u natuurlijk het meest in het oog springt: de Julianalocatie. Voor veel Apeldoorners een bekende plek en één met herinneringen. Wie is er niet geweest? Ook mijn kinderen zijn er geboren.

Nu is het al enige tijd een braakliggend veld en (illegale) hondenuitlaatplaats, maar straks gewoon een deel van de stad met vooral woningen. Begin juli heeft de ontwikkelaar een informatiebijeenkomst georganiseerd, waar heel veel mensen op afkwamen. Natuurlijk omwonenden die graag willen weten wat ze in hun buurt kunnen verwachten, maar ook veel mensen die daar misschien wel zouden willen wonen. Het is een aantrekkelijke plek.
Voordat de aannemer daar aan de slag gaat, moet er nog wel wat gebeuren. De eerste stap is dat er een nieuw bestemmingsplan wordt gemaakt. Daar wordt al volop aan gewerkt en ik verwacht dat dit najaar het plan ter visie kan worden gelegd (zo heet dat officieel). Tegen die tijd zullen we ook een informatiebijeenkomst beleggen waarop u kunt kennisnemen van het plan en vragen kunt stellen en opmerkingen maken. Ook start dan de formele procedure met zienswijzen en bezwaren.

Pas als dat allemaal netjes is afgerond kan de aannemer de schop in de grond zetten. Wanneer dat zal zijn? Dat is nu nog lastig precies aan te geven en ik heb geleerd me niet aan een voorspelling te wagen. Volgend jaar zomer is waarschijnlijk nog wat te optimistisch, maar niet al te lang daarna zou de aannemer misschien we aan de slag kunnen.

Wim Bergink
Stadsdeelmanager Noordwest
w.bergink@apeldoorn.nl

Niazi Creatie

Wij zijn gespecialiseerd in het maken van maatkleding. Als vakkundige en gediplomeerde coupeuses kunnen wij zorgdragen voor al uw wensen.

Bruidskleding
Gelegenheidskleding
Maatkleding
Gordijnen en Vitrages

Tevens verander- en herstelwerkzaamheden
Stomerij service

Indien u niet in staat bent om zelf langs te komen voor uw herstel- en veranderwerk zijn wij bereid om bij u langs te komen.
(Alleen geldig voor tehuizen).

055 355 58 02
infoniazi@yahoo.com
www.niazi-creatie.nl
Koning Lodewijklaan 336
7314 GP Apeldoorn

't OKSHOOFD

Deze slijterij heeft kwaliteit onder de kurk

Sprengenweg 26
Apeldoorn
Tel. 055 - 52 17 947
Fax. 055 - 52 21 635

Altijd thuis in úw wijk!

Onze pluspunten:
1. Scherpe en heldere tarieven
2. Professionele en duidelijke presentaties
3. Persoonlijke aandacht en regelmatig contact
4. Full service dienstverlening
5. Gratis waardebepaling

VAN VLIET
MAKELAARDIJ O.G.

Ribeslaan1 (Hoek Jachtlaan) · 7313 GT, Apeldoorn
055 - 3 550 450 · info@vanvlietmakelaardij.nl

OOK
Kinderopvang

OOK in de Sprengen is een wereld te ontdekken !

Kindervilla Roezemoes: opvang voor kinderen van 0-4 jaar (kinderdagverblijf en peuterspeelzaal)

Elk kind is nieuwsgierig. Elk kind is anders. Inspelen op de persoonlijke ontwikkeling van een kind, uitgaan van zijn kracht. Zorgen dat een kind zich thuis voelt. Dat is onze uitdaging!

Wij hebben een uitdagend activiteitenprogramma voor alle leeftijdsgroepen.

Er is een grote natuurlijke speel- en ontdektuin met klim- en klauterplekken en binnen een grote speelhal.

Mogelijkheid tot warm eten tussen de middag.

Natuurlijk buitenspelen

Buiten val je van de ene verbazing in de andere. Verstopplekjes, ontdekpaadjes, klimmen en klauteren, beestjes ontmoeten, met blaadjes prachtige schilderijen maken of knikkeren met eikels en kastanjes. De wind blaast ons vooruit en als het regent zetten we gewoon onze capuchon op.

Kinderopvang OOK in de Sprengen:
Kindervilla Roezemoes, Soerenseweg 70

OOK-Thuis: gastouderopvang bij een gastouder of bij u thuis: professioneel, flexibel, betrouwbaar en voordelig! Info: OOKThuis@kinderopvangook.nl

Op stap met een

Hoe zit dat verder....

Zoals u heeft kunnen lezen is Marco tijdens een nachtdienst met mij op pad geweest. Iets anders dan een wijkdienst, maar ook de wijkagent is nog actief in de noodhulp. De meldingen waar collega`s komen tijdens een noodhulpdienst zijn soms ook de meldingen waar de wijkagent de volgende dag mee aan de slag moet. Marco heeft in zijn stuk al het een en ander verteld over mijn werkzaamheden. In aanvulling daarop zal ik wat vertellen over het clustergericht werken en wat u van mij mag verwachten.

Sinds vorig jaar is geheel politie Apeldoorn gehuisvest in het hoofdbureau aan de Europaweg. De kleine bureaus zijn verdwenen uit de wijken. Dit heeft te maken met de reorganisatie: “minder bakstenen en meer servicegericht”. U kunt het gevoel hebben dat we hierdoor verder van u af zijn komen te staan. Hoewel ik het betreur, is dit helaas een proces waar we geen invloed op hadden.

Om die wijkzorg toch te verstevigen is het clustergericht werken ontstaan. Ik ben wijkagent voor de wijken Berg en Bos, Sprengen en de Naald.
Politie Apeldoorn is verdeeld onder meerdere clusters. Genoemde wijken vallen onder cluster Noord- West. We zijn in Noord-West met vier wijkagenten. Samen met mijn drie collega wijkagenten staan we aan het “hoofd” van het cluster. Collega`s uit het basisteam zijn onderverdeeld in de clusters en worden deelgenoot gemaakt van de problemen in onze wijk. Deze collega`s worden actief betrokken. Dit houdt in, dat zij medeverantwoordelijk worden gemaakt in de wijk en op de hoogte zijn van wat er speelt. Ik vraag mijn clusterleden bijvoorbeeld te surveilleren bij overlast locaties, controles te houden tav verkeer of een terugbelverzoek over te nemen. Dit zijn ongeveer 15 collega`s, die daarnaast hun eigen diensten en neventaken hebben.

Als wijkagent ben ik eerste aanspreekpunt. Marco heeft in zijn stuk al iets geroepen over het verschil van werkzaamheden met de collega’s in de noodhulp. Als wijkagent ga ik aan de slag met de hardnekkige problemen, als er een structurele oplossing moet komen. Samen met ketenpartners als gemeente, woningbouw en andere hulpverleners stellen we samen een plan van aanpak op.

Ik draai in principe dag- en late diensten. Als er problemen spelen waar er andere inzettijden van mij worden verwacht, dan pas ik mijn dienst aan. Ik beantwoord mail, bel mensen terug en kijk het dagrapport na om te zien of er schokkende meldingen zijn geweest waar ik direct actie in moet ondernemen. De verdeling 80% wijkwerk en 20% overige werkzaamheden is echter niet altijd haalbaar; dit door o.a personeelskrapte bij vakantie, ziekte, cursussen en ga zo maar door....

Naast het werk van achter mijn bureau probeer ik ook zichtbaar te zijn in de wijk. Wat is de realiteit in de wijk en wat draagt bij aan uw gevoel van veiligheid. U mag van mij verwachten dat ik u serieus neem en mij inzet voor de problemen die spelen. U bent een van de belangrijkste partners in het werk. Ik hoor nog wel eens dat men verlangt naar die wijkagent van vroeger, want die zagen ze altijd. Tijden zijn echter veranderd. Hoe graag ik ook de hele dag op straat wil zijn, ik moet ook informatie vastleggen en ben ik druk achter de schermen.

Ik realiseer me dat er nog veel winst te behalen valt in het contact met u. Weet dat ik me daar voor blijf inzetten. Ik hoop u snel een keer te zien!

Mocht u mij willen spreken, weet dat ik rechtstreeks te bereiken ben via de mail: sharon.koenders@politie.nl.

Sharon Koenders
Uw wijkagent

Ken uw wijk

Op de opgave in Wijknieuws 62 hebben we 13 reacties ontvangen die goed waren. Het bestuur heeft eerlijk geloot. De winnaar van de cadeaubon van 20 euro is geworden:

Ronald Langevoort

De foto "'t huis met den klimop" staat aan de Sumatralaan 26. Eén van de vele huizen waarvan Henk Wegerif (1888-1963) de architect was.

Wie van u weet waar wij dit keer de foto hebben genomen?

Reageer dan uiterlijk 20 november 2017. U kunt hier voor mailen naar het secretariaat van de wijkraad, info@wijkraaddesprengen.nl. Onder de goede inzenders wordt wederom een cadeaubon van 20 euro verloot.

Joyce Snel

Wij, bieden u graag Goede Zorg

- Ondersteunen bij lichamelijke verzorging
- Verpleegkundige handelingen
- Alarmsystemen en opvolging hiervan
- Ondersteuning bij huishoudelijk werk
- Deelname aan activiteiten
- Verschillende vormen van wonen, waaronder tijdelijk wonen

- Uw geluk staat voorop
- Bereid mee te denken
- Dicht bij u in de buurt
- 24 uur beschikbaar en bereikbaar

De Goede Zorg

Wij zijn op zoek naar jou!
De Goede Zorg heeft regelmatig vacatures voor medewerkers zorg en welzijn.
Kijk op onze website of bel met de Zorglijn.

Contact
0800 - 0604
www.degoedezorg.nl
zorglijn@degoedezorg.nl

dames en herenkapsalon
Knippen bij Renée
méér dan alleen knippen!

055-5216510

Schotweg 33
Apeldoorn

www.knippenbijrenee.nl

het kleine vermaeck

Gezelschap *Begeleiding*
Mantelzorg *Huishouden*
Chauffeursdiensten

Het kleine Vermaeck biedt ouderen gezelschap en begeleiding op maat. Daar waar uw kinderen, familie, buren of andere mantelzorgers even niet in de gelegenheid zijn om u bij te staan, kunnen wij u vergezellen en/of begeleiden.

Mocht u ondersteuning in de huishouding zoeken of gebruik willen maken van chauffeursdiensten, ook daar kunnen wij u in voorzien.

Het kleine Vermaeck is een dienstverlening voor ouderen. Zowel particulier als met een WMO-indicatie of PGB (zonder verpleging).

www.hetkleinevermaeck.nl

info@hetkleinevermaeck.nl • 06 270 12 777

Banketbakkerij
Maassen
genieten van fijnproevers... van koekje tot taart

Wijkraadswerk

Actuele zaken

Het is kenmerkend voor de zomermaanden dat er weinig activiteiten en zaken aan de orde komen. Zo ook dit jaar. Daar komt bij dat onze wijk De Sprengen sowieso een rustige wijk is in vergelijking met andere wijken in ons stadsdeel.

● **Bestemmingsplan Koning Lodewijklaan 750 en Saturnusstraat 49-51(zgn. Bolt locatie)**

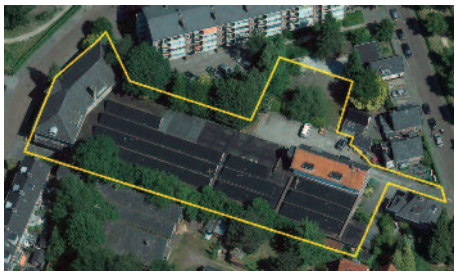

Na de ter inzage legging in het afgelopen voorjaar zijn omwonenden nader geïnformeerd over de stand van zaken. In de zogeheten zienswijzentermijn zijn 7 zienswijzen ingediend, die beoordeeld en besproken zijn met de ontwikkelaar. Naar aanleiding hiervan is een aanpassing ingediend door de projectontwikkelaar om de 4 rijwoningen achter Koning Lodewijklaan 742-748 te vervangen door 2 woningen(zgn. twee-onder-één kap). Kortom, een nieuw voorstel met 2 woningen minder in het plan, dat op dit moment wordt beoordeeld. De beoordeling van de ingediende zienswijzen en het voorstel om het plan aan te passen hebben er voor gezorgd dat het plan dit najaar op zijn vroegst aan de gemeenteraad wordt gepresenteerd. De mensen, die een zienswijze hebben ingediend, worden

persoonlijk uitgenodigd voor de behandeling van het bestemmingplan door de gemeenteraad in de Politiek Markt Apeldoorn(PMA)

● **Voormalige Juliana locatie**

De plannen om te bouwen zijn gepresenteerd door de projectontwikkelaar. De Inloopavond op 4 juli werd druk bezocht door vnl. bewoners uit de directe omgeving.

Diverse op- en aanmerkingen zijn op papier gezet voor de projectontwikkelaar, maar de overgrote meerderheid had belangstelling voor de woningen. Het programma omvat de bouw van 90 woningen waarvan 45 in de vrije sector, 30 woningen in de sociale huur en 15 sociale woningen huur en/of verkoop. Daarnaast wordt ongeveer 9500 m2 aan Maatschappelijke Doeleinden gebouwd in meerdere complexen ten behoeve van zorgeenheden van onder andere Stichting De Zorgmensen en wordt ongeveer 3000 m² gebouwd ten behoeve van een gezondheids-centrum. Alle op -en aanmerkingen zijn door de projectontwikkelaar bekeken. Naar verwachting wordt dit plan in oktober voor een ieder ter inzage gelegd, maar vooraf is de wijkraad in kennis gesteld om op voorhand opmerkingen te plaatsen.

● **Grijze container krijgt oranje klep**

De gemeenteraad heeft op 6 juli jl. het afval- en recycleplan "Recycleservice 2025" vastgesteld. Het beleid in de afgelopen jaren naar steeds minder restafval heeft bewezen dat de inwoners van Apeldoorn goede afvalscheiders zijn. Per persoon zo'n 135 kilo per jaar aan restafval. Er wordt 65% van wat de mensen weg doen al apart gehouden en gerecycled. Vooral door het inzamelen van kunststoffen is er een nieuwe impuls gekomen. Het huidige systeem zou niet meer aansluiten op de wensen van de gebruikers. Om ook klaar te zijn voor de toekomst is door de gemeente nieuw afval beleid-of beter: grondstoffen beleid-opgesteld. Door het nieuwe plan wil de gemeente nog meer mogelijkheden geven om afval te scheiden. Het doel van het recycleplan is, dat in 2020 slechts 80 kilo restafval per persoon wordt aangeboden. Om dit te bereiken wil Apeldoorn meer mogelijkheden bieden om afval te scheiden. Een belangrijk onderdeel hiervan is het omgekeerd inzamelen van afval. Dit betekent dat de grijze container een oranje deksel krijgt en gebruikt wordt voor plastic, metaal en drankverpakkingen. De minimale hoeveelheid overgebleven restafval kan men, net als glas, inleveren bij ondergrondse containers. Deze zullen de bestaande, maar ook nieuwe ondergrondse containers zijn.

lees verder op pag. 14

In het afgelopen najaar heeft de gemeente veel reacties ontvangen op dit afvalplan, wat geleid heeft tot aanpassingen in het plan. Haken bij hoogbouw voor plastic worden verwijderd en er zullen speciale containers komen voor de inzameling van luiers en incontinentiemateriaal. Ook zal er meer intensieve communicatie plaatsvinden. Een groot aantal ondergrondse containers zal een trommel krijgen van 20 liter i.p.v. 40 liter met een lager aanbiedtarief. Hiermee wordt voorkomen dat mensen zware afvalzakken moeten wegbrengen. Om meer service te bieden zal de milieustraat langer open zijn en worden de gratis kilo's grofvuil verhoogd naar 400 kilo. Ook Foenix wordt als een belangrijke partner gezien in het plan. Samen met hen is gekeken naar hun rol binnen het nieuwe beleid om zoveel mogelijk service te bieden. Meer informatie is te verkrijgen op de website van de gemeente Apeldoorn https://recycleservice.apeldoorn.nl/

- **Overleg met aangrenzende wijkraden**
  - Oversteekmogelijkheden Asselsestraat bij de Albert Hein. Hoewel de Asselsestraat tot een 30 km gebied behoort is het, in het bijzonder voor oudere wijkbewoners, lastig en soms gevaarlijk om deze weg over te steken. De verkeerscommissie van de wijkraad Brink & Orden zal dit oppakken en bespreken of er mogelijkheden zijn de oversteek veiliger te maken.
  - De wijkraad Brink & Orden heeft bezwaar gemaakt tegen de omgevingsvergunning parkeren sportveld AGOVV ten behoeve van overloop parkeren voor de bezoekers van Apenheul.
  - Hoewel er geen overlast geweest is van het evenement Where the Sheep Sleep 2017 is er bezwaar gemaakt door de wijkvereniging Berg& Bos tegen het afgeven van een vergunning. Dit drie-daagse evenement is gehouden op de bosweide van het park Berg en Bos. In het verleden zijn over evenementen op die plaats afspraken gemaakt onder meer vanuit de optiek van natuurbescherming. De weide heeft namelijk een beschermde status in het kader van Natura 2000.
  - Als wijkraad worden wij ook betrokken bij Wijkraad het Centrum i.v.m. het Beekpark e.o.

- **Gevaarlijke stoffen per trein**

In het vorige wijknieuws is een artikel gewijd aan het vervoer van gevaarlijke stoffen per trein. In de afgelopen jaren zijn op een aantal spoorlijnen de geldende risicoplafonds overschreden, doordat er (te) veel ketelwagens met deze stoffen vervoerd zijn. Ook voor het traject Amersfoort-Deventer, dat door de gemeente Apeldoorn loopt, is dat het geval. De staatssecretaris van Infrastructuur en Milieu hoopt, dat zij in goed overleg met de vervoerders deze overschrijdingen kan terugdringen. Maar als stok achter de deur bereidt zij een Routeringsbesluit voor waarmee de vervoerders gedwongen kunnen worden b.v. de Betuweroute te nemen. De gemeente Apeldoorn is van plan een reactie in te dienen, waarop de dorp-en wijkraden ook kunnen inspelen.

- **Onderhoud wegen**

Als het asfalt toe is aan vervanging past de gemeente in woonwijken, waar mogelijk, gebakken klinkers toe in plaats van asfalt. De klinkerverharding past goed in woonstraten en heeft een duurzame functie. Bij regenval kan het water zoveel mogelijk rechtstreeks de grond in trekken. Zo komt er minder – schoon - regenwater in het riool. Dat is beter voor het milieu. Klinkerwegen zijn wel iets duurder in de aanleg maar ze gaan veel langer mee dan een asfaltweg. Een duurzame keuze!

Sinds 2013 zijn, vanwege een grote achterstand in het wegenonderhoud, door de gemeenteraad kaders gesteld aan het onderhoud. Hierbij is uitsluitend geld beschikbaar voor vervanging van asfalt en niet voor de herinrichting van wegen of voor aanvullende voorzieningen. In die gevallen moeten andere financieringsbronnen worden aangeboord. De Maduralaan (tussen de Soerenseweg en Sumatralaan), Bilitonlaan en Sterrenlaan staan op de planning 2018 om te worden omgevormd van asfalt verharding naar elementen. Na 2018 staan de Venuslaan, De Hegge en het gedeelte Sprengenweg tussen Kon.Lodewijklaan en de Bartelsweg op de planning. Als gevolg van inspecties, waarvan de resultaten nog niet bekend zijn, kunnen er nog beperkt wijzigingen in de planning aangebracht worden.

André Staal

Heeft u zin om samen te fietsen?

Berkenhove beschikt over een duofiets waarmee u samen naast elkaar kan fietsen. Er is een elektrische ondersteuning wat het trappen makkelijker maakt.

Wijkbewoners kunnen deze fiets lenen van Berkenhove. We vragen hier een bijdrage voor van 2 euro.

Voor vragen en/of reserveren kunt u zich wenden tot administratie van Berkenhove:
Tel 055-3694400
Administratie.berkenhove@atlant.nl
Koning Lodewijklaan 387b, Apeldoorn

ONDERHOUD? Goed Plan!

Uw woning weer strak in de lak dankzij het OnderhoudsPlan. Schildersbedrijf Van As kan u uitleggen waarom. Wij weten dat alleen het beste telt. Ook voor uw winkel of bedrijfspand.

SCHILDERSBEDRIJF VAN AS

ONDERHOUD NL GARANTIE

Lees meer op hierover op www.onderhoudnlgarantie.nl

Wolterbeeklaan 83
7361 ZG Beekbergen
T 055 - 356 00 25
E info@schildersbedrijfvanas.nl
I www.schildersbedrijfvanas.nl

Kinderopvang Snoopy en Buitenschoolse opvang Woodstock

Dicht bij huis een tweede thuis!

Snoopy en Woodstock Ruim 30 jaar! Snoopy en Woodstock

Kinderopvang Snoopy

Buitenschoolse opvang Woodstock

Voor meer informatie:
Kinderopvang Snoopy • Buitenschoolse opvang Woodstock
Tesselschadelaan 2, Apeldoorn • tel.: (055) 355 55 77 • www.kinderopvang-snoopy.nl • info@kinderopvang-snoopy.nl

Volg ons op Facebook

BIJ ONS NOG VANZELFSPREKEND:

EEN GOED ADVIES EN ALLES NOG BIJ U THUIS GEBRACHT EN/OF AANGESLOTEN

R|TV|STEGEMAN

AUDIO VIDEO WITGOED

Schuttersweg 88 | Apeldoorn | 055 - 355 21 87 | www.rtvstegeman.nl

3 JAAR R|TV| STEGEMAN GARANTIE
AAN HUIS ADVIES EN VERKOOP
LEVERING OP AFSPRAAK
GRATIS BEZORGEN EN AFVOEREN
EIGEN TECHNISCHE DIENST
UITGEBREIDE UITLEG