Wijknieuws

Wijkraad de Sprengen

50

Wijkraad De Sprengen

Postbus 10057
7301 GB Apeldoorn
www.wijkraaddesprengen.nl
info@wijkraaddesprengen.nl

Bestuursleden:
R. Boekhold, *voorzitter*
Jacob Catslaan 3, 7314 LX
055 3556003

C. Bouman
secretaris/penningmeester
Planetenlaan 15, 7314 KA
055 3558176 /06 39027456

A. Staal
Schuttersweg 61 7314 LD
055 3556571

Overig:
H. Dusseldorp,
webmaster/redactielid
Billitonlaan 48, 7314 CR
055 5222896

Wijknieuws is een uitgave van Wijkraad De Sprengen, verschijnt vier keer per jaar en wordt gratis verspreid bij ruim 2.800 adressen in de wijk "De Sprengen".

Redactieadres:
Planetenlaan 15, 7314 KA

Redactieleden:
Cor Bouman, Hanneke Dusseldorp

Advertenties:
Cor Bouman

Fotografie:
Cor Bouman

Lay-out:
Qno grafische vormgeving
Apeldoorn

Druk:
Dijkgraaf-Rijsdorp, Apeldoorn

Foto voorpagina:
Gardenierslaan

Van de voorzitter

Ambassadeurs gezocht!

Onlangs kwam ik in gesprek met een wijkbewoner naar aanleiding van zijn verontruste e-mail over de verkeerssituatie in zijn straat. Zijn e-mail was wat theatraal getoonzet, zoals dat meestal wel gebeurt als mensen een probleem aan ons voorleggen. Tijdens ons gesprek bleek het echter een aardige en genuanceerd denkende wijkgenoot te zijn, die zichzelf al een redelijk beeld had gevormd over de situatie en van de haalbaarheid van zijn wensen.

Op één punt zat deze wijkgenoot er behoorlijk naast en dat was met zijn beeld van de wijkraad. Hij wist niet veel van de wijkraad. Het Wijknieuws las hij niet en het jubileumboek was niet meer dan een vage herinnering. Dat hij ons had gevonden was via via en door onze website. Hij was verbaasd dat de problemen in zijn straat niet bij de wijkraad bekend waren. In zijn beleving had de wijkraad in iedere straat wel een vertegenwoordiger die zorgde dat signalen uit de straat bekend werden bij de wijkraad. Ik moest hem uitleggen dat de situatie anders is. Dat het wijkraadsbestuur momenteel uit drie personen bestaat (één kandidaat heeft zich na benoeming op de jaarvergadering alsnog teruggetrokken) en dat we dringend verlegen zitten om uitbreiding (hint). Dat we onze wijkbewoners graag ondersteunen, maar dat we daartoe wel de signalen moeten ontvangen.
Aan het einde van ons gesprek spraken we af dat ik zou onderzoeken of de gemeente bereid was naar zijn wensen te luisteren en mijn wijkgenoot zou het draagvlak in de straat voor zijn ideeën in kaart brengen. Draagvlak is immers belangrijk om iets voor elkaar te krijgen.

Wat het gesprek mij heeft opgeleverd is, naast de prettige kennismaking met een wijkgenoot, het bewustzijn dat we als wijkraad - ondanks het Wijknieuws, de website en ons netwerk - een fors deel van onze wijkgenoten niet bereiken. Ik kan daarvoor meteen een hele hoop redenen en excuses opvoeren, maar het feit is helder. Dat zou ik graag veranderen. Een stukje als dit in het Wijknieuws doet daar echter weinig aan, dat is al gebleken. Tenzij... Tenzij ik een beroep op u mag doen, u die het Wijknieuws wel leest.

Wilt u ambassadeur van de wijkraad zijn? Wilt u ons met raad en daad helpen zodat de wijkraad meer wijkgenoten kan helpen en dat meer wijkgenoten de wijkraad weten te vinden? Ik weet dat er in onze wijkraad veel werkkracht, creativiteit en kunde aanwezig is. Als we die weten te bundelen wordt het wonen in onze wijk nog fijner, niet alleen nu, maar ook in de toekomst. Mag ik op u rekenen? Hoe u ons kunt bereiken leest u op de linkerzijde van deze pagina.

Is het u overigens opgevallen dat u Wijknieuws nummer 50 in handen heeft? In het voorjaar van 2002 verscheen het eerste nummer in deze magazinevorm en sindsdien zijn er jaarlijks vier verschenen. Wilt u ze nog eens terugbladeren? Dat kan! Ze staan vrijwel allemaal op onze website.

Tot slot wens ik een fijne zomer. Als het goede weer van dit voorjaar de voorbode is van het weer van deze zomer, dan is er gelegenheid genoeg om samen met uw buren leuke dingen te doen in de buurt.

Roelof Boekhold

Stadsdeelmanager (noord-west):
Wim Bergink, 055-5801424
w.bergink@apeldoorn.nl
Twitter: @055Noordwest

Wijkagent (noord-west):
Ronald de Man, 0900-8844
Vosselmanstraat 201, 7311 CL Apeldoorn
ronald.de.man@no-gelderland.politie.nl
Twitter: @polsprengen

Gemeente Apeldoorn:
Al de diensten van de gemeente Apeldoorn zijn op werkdagen bereikbaar van 08:00 tot 17:30 uur via telefoonnummer 14055.

Burgers en instellingen kunnen dat nummer bellen voor het melden van problemen op het gebied van wegen, groen, milieu, straatmeubilair, zwerfvuil en vernieling.

Terugblik op de jaarvergadering van de Wijkraad

Op 8 april jl. heeft de jaarvergadering van de wijkraad plaatsgevonden. Aanwezig waren vertegenwoordigers van diverse politieke partijen, de vertrekkende en nieuwe stadsdeelmanager, onze wijkagent, de voorzitter van wijkraad de Naald en natuurlijk een aantal wijkbewoners. Omdat u mogelijk niet in de gelegenheid bent geweest hierbij ook aanwezig te zijn geef ik u een korte impressie van deze bijeenkomst.

De aanwezigen werden gastvrij ontvangen door het bestuur en maakten onder het genot van een kopje koffie of thee gebruik van de gelegenheid om te netwerken en hernieuwde kennismakingen op te doen.

Nadat een ieder had plaatsgenomen in de zaal werd de bijeenkomst geopend door de voorzitter Roelof Boekhold. Roelof nam de aanwezigen mee in de activiteiten en gebeurtenissen van het afgelopen bestuursjaar.
Roelof heeft een oproep gedaan om eventuele kandidaat bestuursleden aan te dragen Hier is gehoor aan gegeven door Andre Staal en Jilke Veldman. Er hebben zich geen tegenkandidaten aangemeld en beide kandidaten worden benoemd tot lid en hiermee onder applaus van de aanwezigen door de voorzitter gefeliciteerd.

Cor Bouman wordt door de voorzitter gefeliciteerd met zijn 12,5 jarig bestuurslidmaatschap ultimo 2013. Aan hem is een dinercheque overhandigd.

Vervolgens was het woord aan Cor Bouman die in zijn verslag inging op de gezonde financiële situatie van de wijkraad. De kascommissie, bij monde van de heer Julsing, het 2e kascommissielid mevrouw To van Swol heeft zich helaas i.v.m. verplichtingen elders afgemeld voor dit overleg, stelt dat de jaarrekening en onderliggende stukken op orde zijn. Hij adviseert de leden en het bestuur decharge te verlenen voor het gevoerde financiële beleid, het geen vervolgens is gebeurd.

Daarna kreeg onze wijkagent Ronald de Man het woord. Binnen het politieapparaat is het een bewogen jaar geweest. Door het ontstaan van de Nationale Politie werden Overijssel en Gelderland samengevoegd. Er wordt nogal wat gewijzigd binnen het politieapparaat. Daarnaast vragen het groot aantal evenementen en de reguliere politie-werkzaamheden veel aandacht. Het en der kwamen er wat vragen uit de zaal die zijn beantwoord, maar mocht u nog met een vraag zijn blijven zitten neem dan contact op met Ronald. Zie hiervoor zijn telefoonnummer en emailadres in dit wijknieuws.

Na de pauze werd Doesjka Majdandzic welkom geheten. Zij kwam het Apeldoorns Stads Kookboek presenteren. Je moet hierbij niet denken aan een heerlijke stamppot gemaakt in Apeldoorn maar het zijn ideeën van de gemeente Apeldoorn waarmee inwoners, projectontwikkelaars, woningcorporaties, (landschap)architecten en de gemeente zelf aan de slag kunnen. De ingrediënten zijn dan ook geen wortelen en uien, maar je moet dan denken aan tuinen, schuren, bomen, huizen, wegen, grote gebouwen e.d. De verwachting is dat het definitieve kookboek in september uitkomt en ook op de website van onze wijkraad is in te zien. Wilt u de conceptvorm inzien, neem dan contact op met onze voorzitter Roelof Boekhold.

Nadat Doesjka onder dankzegging en een presentje heeft afscheid genomen, heeft de nieuwe stadsdeelmanager Wim Bergink zich voorgesteld. Wim is de opvolger van José Cvetanovic. Onder dankzegging van de zeer plezierige samenwerking met Jose hebben wij van haar afscheid genomen. José bedankt de aanwezigen voor de goede contacten en het vertrouwen dat in haar is gesteld.

De belangstelling voor deze vergadering was wat groter dan andere jaren maar het zou fijn zijn als eens wat meer wijkbewoners komen kennis maken met de zaken die zoal spelen in de wijk. Zien wij u volgend jaar ook?

Hanneke Dusseldorp

Kring Apotheek Berg en Bos

- Zorgvuldige controle van uw recepten
- Advies en uitleg over het gebruik van uw geneesmiddelen
- Regelmatige afstemming tussen arts/specialist en apotheker
- Voortdurende aandacht voor kwaliteit
- Groot assortiment handverkoop artikelen inclusief ons huismerk
- Zeer uitgebreid assortiment VICHY huidverzorgingsproducten met regelmatige acties
- Bestellen van de anticonceptiepil via onze website
- Herhaalrecepten kunt u via onze website alvast laten klaarzetten.

Schuttersweg 81 - 7314 LE Apeldoorn

Nieuwe openingstijden: maandag t/m vrijdag van 08:00 - 17:30 uur
en ook op de zaterdag van 10:00 - 14:00 uur

Tel. 055-3554333 - www.kring-apotheekbergenbos.nl - info@kring-apotheekbergenbos.nl

Installatiebedrijf Groothedde Apeldoorn

Installatietechniek sinds 1920
www.gebroedersgroothedde.nl

Tulpenlaan 11 055-5213594

Beleefd aanbevolen voor al uw:
Loodgieterswerk, elektra, dakbedekking,
sanitair, centrale verwarming,
lood en zinkwerken, duurzame technieken.

BISTERBOSCH MAKELAARDIJ...
bij u om de hoek, dus kom gerust eens buurten!

Bisterbosch Makelaardij is samen met Bisterbosch Financieel Adviseurs een full-service kantoor. Als onafhankelijk specialist in hypotheken, pensioenen en financiële planning bemiddelt Bisterbosch Financieel Adviseurs voor een groot aantal banken en verzekeraars. Samen vormen wij een sterke combinatie met korte communicatielijnen en zeer persoonlijke begeleiding, waarbij de klant centraal staat.

Bisterbosch MAKELAARDIJ NVM
tel.: 055-3553578
info@bisterbosch.nl
www.bisterbosch.nl

Bisterbosch FINANCIEEL ADVISEURS
tel.: 055-3553893
financieel@bisterbosch.nl
www.bisterbosch.nl

Activiteiten van een bestuurslid van de wijkraad

Sinds juni 2013 maak ik deel uit van de Wijkraad De Sprengen. Om een indruk te geven wat er zoal speelt in de wijkraad kan ik het volgende met u delen. Tijdens de diverse bestuursvergaderingen word je al snel geïnformeerd over lopende zaken. Onze wijk maakt deel uit van het stadsdeel Apeldoorn Noord West.

Iedere wijkraad heeft bestemmingsplannen en andere zaken die raakvlakken hebben in de diverse aangrenzende wijken. De wijken waar wij als wijkraad in mee denken en besprekingen voeren zijn: "de Parken"; "de Naald"; "Berg en Bos" en de wijk "Brink en Orden". In de diverse overlegvergaderingen met de gemeente Apeldoorn werk je dan ook samen.

Stadsdeelplan

In het Stadsdeelplan komen diverse zaken aan de orde. Het gaat over groen in de wijk, verkeer en veiligheid, openbare ruimtes, sociale samenhang maar ook wijkspecifieke wensen.
Steeds meer is aan de orde dat wij, als burgers, meer verantwoordelijkheden krijgen waarbij het leefbaar houden en verbeteren van onze woonomgeving van ons allemaal is. Het is een punt van belang dat er een goede samenwerking is met andere wijkraden.
De onderdelen, genoemd in het stadsdeelplan, zijn terugkerende agendapunten voor bespreking in de bestuursvergaderingen, waar ook onze wijkagent gesprekspartner is m.b.t. sociale samenhang en verkeer. Informatie wordt dan met elkaar gedeeld en besproken hoe te handelen. Hier is ook van groot belang dat de burger zijn woonomgeving kent en daar ook actie kan en wil ondernemen.
In de wijkraad zijn diverse taken verdeeld, waarbij verkeer en inrichting openbare ruimte (grijs en groen) de speerpunten zijn waar ik mijn aandacht voor heb. In dat kader is een aantal overlegvergaderingen geweest waarbij ik onze wijkraad vertegenwoordig.

Lopende projecten

● De provincie heeft voor dit jaar extra gelden ter beschikking gesteld voor het asfalteren van wegen. Het zgn. Asfaltproject 2014. In onze wijk komen daarvoor in aanmerking de Boszichtlaan, een deel van de ventweg Jachtlaan een deel van de Koning Lodewijklaan. Tijdens een voorgesprek wordt aangegeven waaruit het onderhoud zal gaan bestaan, waarbij een informatieavond voor bewoners zal worden gepland.

● In het kader van groot onderhoud, zoals aan de Aquamarijnstraat, komen er diverse ingrijpende zaken aan de orde. De gehele straat gaat eruit en wordt opnieuw ingericht. In het overleg komen ook wensen van bewoners en wijkraad aan de orde. Bij dit soort overleg komt regelmatig de snelheid van het verkeer aan de orde. Veelal is dit een kwestie van mentaliteit van de weggebruiker. Het blijkt steeds weer dat verkeer remmende maatregelen en/of bekeuringen niet effectief genoeg zijn.

● Overleg met de gemeente op het stadskantoor n.a.v. een onderzoek m.b.t. tot het parkeren en de evenementen rondom Berg en Bos is onderwerp van gesprek met de wijkraden Berg & Bos en Brink & Orden. Om een goede balans te vinden voor de woonomgeving is er niet altijd een eenvoudige en doeltreffende oplossing voorhanden. Voor wat betreft de evenementen zal er beter afgestemd worden met de wijkraad om overlast te voorkomen.

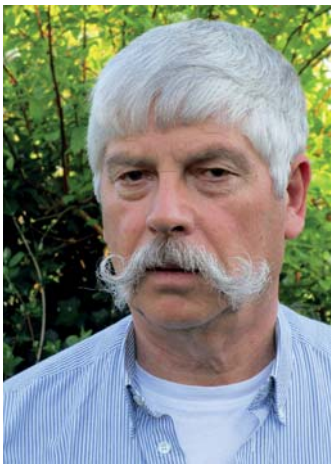

● In het kader van 'Heel Apeldoorn is Rein"organiseerde de afdeling Beheer en Onderhoud van de gemeente Apeldoorn een bijeenkomst.
Vorig jaar is dit project kleinschalig opgezet.
Op www. participatiekaart.nl zijn ruim honderd projecten in Apeldoorn, waarbij burgers initiatief vertonen om gezamenlijk een project te organiseren. Of het nu gaat om het beheer van een ecologische tuin in de openbare ruimte of een jaarlijkse opruimactie of een buurtbarbecue organiseren. De bijeenkomst had als doel aanpak van zwerfafval. Voorbeelden werden gedeeld door korte presentaties vanuit de wijk Brink en Orden alsmede de activiteiten bij het kanaal.
Behalve dat het nuttig is dat wijkbewoners bv. het zwerfvuil aanpakken is het ook gezellig, waarbij je de buren en de buurt beter leert kennen. Belangrijk is om een ieder er bij te betrekken van jong tot oud. Wijkbeheer heeft vrij recent dit onderwerp onder de aandacht gebracht met een artikel in de Stentor en bij het basisonderwijs voor bewustwording bij de jeugd. Als afsluiting van een leerproject hebben leerlingen van de groepen 3 en 4 van de basisschool 'De Korenaar" een middag zwerfafval in de wijk opgeruimd. Zie ook het verslag elders in dit nummer. Tijdens de brainstormsessie kwamen ook hondenuitlaatplaatsen en de overlast buiten deze plekken aan de orde. Ook daar geldt bewustwording van jong en oud om afval zelf op te ruimen. In een volgende sessie zal dit zeker weer aan de orde komen. Kortom hoe houd je de woonomgeving schoon en hoe kun zowel jong als oud activeren om mee te doen.

Klagen loont absoluut niet

Stichting Klean heeft als doel het terugdringen van afval in Nederland. Zeker voor de jongeren onder ons is het de moeite waard om eens te surfen op hun website www.kleanworldwide.nl Een stelling op deze website zet je toch aan het denken.

Als 25% van de Nederlanders zich voorneemt om dagelijks één stuk zwerfvuil op te rapen dan hebben we een nieuw probleem...
er ligt dan te weinig!

De gemeente brengt met onderstaande tekst dit project onder de aandacht, waarbij de social media ook een rol in speelt.

Trots op Apeldoorn? Houd het schoon en word ook Rein!

lees verder op pag. 7

de èchte groenteman!®

Springt eruit
in groenten en fruit

Jerry Kolvoort

Schuttersweg 78
Apeldoorn

Fysiotherapie de Koning

Hét adres voor fysiotherapie in
Uw eigen wijk.
Ook voor behandeling aan huis !

De praktijk is te vinden onderin
de Staringlaanflat aan de
Sprengenweg 140
7314 PL Apeldoorn
Tel. 3561739
www.fysiotherapiedekoning.nl

Verander je leven

en voel je weer

OP en TOP

VROUW

Bel nú **055 - 751 95 33** en maak
een afspraak voor een gratis
'Advies op maat' gesprek en
binnen een uur weet u precies
hoevéél en wáár u kunt afvallen
met Ladyline.

Lady Line
THE SLIMMING COMPANY
Professionals in afvallen

www.ladyline.nl
Ladyline Apeldoorn, Maduralaan 2, 7314 CH Apeldoorn

Haarwerken van Le Salon Tamara
heeft voor elk haarprobleem een
passende oplossing.

Le Salon Tamara

Wij zijn officieel erkend en onze specialisten
zorgen voor modieuze en trendy kapsels.
Neem gerust vrijblijvend contact met ons
op.

Wij bieden:
* De privacy van een aparte kamer
* Vrij parkeren voor de deur
* Contracten met alle zorgverzekeraars

Koning Lodewijklaan 158
7314 GL Apeldoorn
T 055-355 36 15
www.lesalontamara.nl

Meidoornerf 4
8071 AP Nunspeet
T 0341-25 44 85
info@lesalontamara.nl

Beste wijkbewoner,

Per 1 april heb ik het stokje overgenomen van José Cvetanovic als stadsdeelmanager van het stadsdeel Noordwest – en dus ook van de wijk De Sprengen. Deze wisseling van stadsdelen is door ons, stadsdeelmanagers, zelf in gang gezet en ik begin dus met veel enthousiasme aan deze nieuwe uitdaging in een nieuw stadsdeel. Hoewel nieuw, toch niet helemaal. Ik woon inmiddels ruim 30 jaar in Apeldoorn en ik heb al die tijd net niet in, maar wel vlak bij De Sprengen gewoond. Dan is het leuk om nu ook op een andere manier met deze wijk kennis te mogen maken.

De afgelopen 8 jaar werkte ik als stadsdeelmanager in het stadsdeel Noordoost, dus het werk zelf is niet nieuw voor mij. Mijn rol is vooral die van verbinder, van intermediair, tussen het stadhuis en de wijk / het stadsdeel. Ik wil weten wat er speelt in de wijk, waar er problemen zijn, waar er vragen of ambities zijn. En vervolgens daarmee natuurlijk aan de slag gaan. Bevorderen dat wij hier als gemeente goed op in spelen, of de verbinding leggen met het welzijnswerk, woningcorporaties of wijkagent. Kortom, schakelen, verbinden, aanjagen om te zorgen dat de wijk leefbaar blijft. Maar uiteraard heeft de wijkraad hier ook een belangrijke rol in. Ik ben het eerste aanspreekpunt voor de wijkraad binnen de gemeente en probeer hen zo goed mogelijk te adviseren en te ondersteunen.

Wat ik erg belangrijk vind is samenwerking. Als het gaat om de leefbaarheid in de wijk heeft de gemeente daarin een rol, maar ook diverse maatschappelijke organisaties en niet in het minst u, als bewoner. De wijk maken we samen. En ik wil daar graag samen met u mijn steentje aan bijdragen. Ik heb er zin in. Graag tot ziens in de wijk,

Hartelijke groet,
Wim Bergink

NB: *wilt u contact met mij dan kan dat via de wijkraad, maar u kunt mij uiteraard ook rechtstreeks benaderen. Dat kan via het algemene telefoonnummer van de gemeente (14 055) of per mail: w.bergink@apeldoorn.nl. En u kunt mij volgen via twitter: @055Noordwest. Ik probeer daarop regelmatig korte berichtjes te plaatsen waarvan ik denk dat ze voor inwoners van het stadsdeel Noordwest interessant kunnen zijn.*

Een ontmoetingsplek voor buurtbewoners

Sociëteit Berkenhove opende op 6 mei haar deuren. De sociëteit is een laagdrempelige plek waar buurtbewoners uit de wijk van Spainkbos/De Sprengen elkaar kunnen ontmoeten en mee kunnen doen aan activiteiten.

Buurtbewoners zijn welkom in de sociëteit voor een kopje koffie, maar ook voor contact en gezelligheid met andere leden. Een keer per maand worden er bijeenkomsten georganiseerd, speciaal voor de leden. Een interessante film, een diner met iets extra's, een boeiende lezing, of een kleinschalig cabaret. Sociëteit Berkenhove is een initiatief van Atlant Zorggroep, Kruisvereniging Zorgsaam en Wisselwerk. Het lidmaatschap van de sociëteit is gratis. Voor de activiteiten wordt een geringe bijdrage gevraagd.

De officiële opening was op 6 mei en werd gevolgd door een feestelijke maaltijd. Voor meer informatie over het aanvragen van het lidmaatschap van de sociëteit kunt u terecht bij het Informatiepunt van Berkenhove aan de Koning Lodewijklaan 387b in Apeldoorn. Sociëteit Berkenhove is ook telefonisch te bereiken via 055-3694400 op per mail societeitberkenhove@atlant.nl

vervolg Activiteiten van een bestuurslid van de wijkraad, pag. 5

Of het nu is door afval in de afvalbak te gooien, de hond uit te laten op een hondenuitlaatplaats of een opruimactie in de buurt te organiseren: iedereen kan Rein zijn.

Heeft u opruimspullen nodig voor een actie in uw straat? Neem dan contact op met de gemeente Apeldoorn via rein@apeldoorn.nl. De gemeente stelt opruimspullen, zoals prikstokken en vuilniszakken, beschikbaar. Kortom alles wat u nodig heeft om een steentje bij te dragen aan een schone leefomgeving.

Facebook: like Rein!

Deel uw actie via Facebook Heel Apeldoorn is Rein en motiveer anderen om mee te werken. Op deze pagina vindt u ook tips en andere opruimacties. Ga dus gauw naar Heel Apeldoorn is Rein en like de pagina!
Heeft u geen Facebook?
Mail dan foto's en informatie over jouw actie naar rein@apeldoorn.nl.

Waarom Rein?
Met het project Heel Apeldoorn is Rein willen de gemeente Apeldoorn, de woningbouwcorporaties en Circulus inwoners enthousiasmeren en meer betrekken bij het opruimen/schoonhouden van de eigen omgeving. Met als doel dat inwoners zich ervan bewust worden dat zij met een relatief kleine inzet veel kunnen betekenen voor een schonere buurt.
De wijkraad heeft een belangrijke rol in onze mooie gemeente Apeldoorn.

Verzekeren?
Pensioen regelen?
Hypotheek regelen?

Prima, maar kies eerst een goede adviseur!

MEEUS®
Goed geregeld dus.

Prins Willem Alexanderlaan 727
7311 ST Apeldoorn
Tel. 055-3558555 Fax 055-3558879
E-mail: info.apeldoorn@meeus.com
Website: www.meeus.com

Erkend Hypotheek adviseur

nva

't OKSHOOFD

Deze slijterij heeft kwaliteit onder de kurk

Sprengenweg 26
Apeldoorn
Tel. 055 - 52 17 947
Fax. 055 - 52 21 635

Altijd thuis in úw wijk!

Onze pluspunten:
1. Scherpe en heldere tarieven
2. Professionele en duidelijke presentaties
3. Persoonlijke aandacht en regelmatig contact
4. Full service dienstverlening
5. Gratis waardebepaling

VAN VLIET
MAKELAARDIJ O.G.

Ribeslaan1 (Hoek Jachtlaan) · 7313 GT, Apeldoorn
055 - 3 550 450 · info@vanvlietmakelaardij.nl

VERKOCHT
VAN VLIET
MAKELAARDIJ O.G.
Actief & Professioneel
055 - 3 550 450
WWW.VANVLIETMAKELAARDIJ.NL

KINDEROPVANG OOK
EEN WERELD TE ONTDEKKEN

Kindervilla RoezeMoes

Ook flexibele opvang en verruimde openingstijden mogelijk!

Een rups neemt zorgvuldig de tijd voor zijn groei tot vlinder. Elke vlinder is anders en uniek. Net als kinderen. Kinderen ontwikkelen zich vooral spelenderwijs. Bij ons krijgen kinderen de tijd om zich onder begeleiding van betrokken pedagogisch medewerkers te ontpoppen tot die unieke persoonlijkheid die in hun kern al aanwezig is. Niet alleen binnen, maar ook buiten: in een OMGEVING WAAR NIETS VANZELFSPREKEND IS: zand wordt soep, schelpen sieraden. Fladderend als een vlinder de wereld ontdekken.

OOK Kinderopvang

KINDERVILLA ROEZEMOES 0-13 jaar
Soerenseweg 70 tel: 055-5222502
ONTDEK JE MET ONS MEE? www.kinderopvangook.nl

Vrijwilligerswerk een deel van sociale samenhang

In onze samenleving is het werk van vrijwilligers van onschatbare waarde en niet meer weg te denken. Sectoren zoals onder andere in de zorg,op scholen, besturen en kerkelijke instellingen is het werk op vrijwillige basis onontkoombaar. Maar ook in je eigen kleine woonomgeving is belangstelling van en voor de ander onmisbaar. Het samenbindende karakter van activiteiten moet niet worden vergeten. Dat geldt zowel voor jongeren als ouderen.

Ook in onze wijk De Sprengen worden op allerlei gebied door vele vrijwilligers hand- en spandiensten verleend. Voor het vijfde jaar is een groep vrijwilligers weer van start gegaan op de begraafplaats aan de Soerenseweg. Deze begraafplaats, midden in onze woonwijk, ruim 16 ha is een rustplaats van Apeldoornse geschiedenis en zonder twijfel het belangrijkste cultuurhistorische monument in onze wijk, kortom een natuurpark, waar de tijd lijkt stil te staan. Het is een oase van rust geworden m.b.t. flora en fauna. Met veel voldoening worden oude graven schoongemaakt en opgeknapt. Het afgelopen jaar 2013 is afgesloten met 21 vrijwilligers. Vele vrijwilligers zijn niet woonachtig in de wijk De Sprengen, maar hebben op de een of andere manier betrokkenheid met deze vorm en werken hier vrijwillig aan mee.
De activiteiten leverde ook een nominatie op voor het Monuta Charity Fund. Monuta geeft al ruim 12 jaar, jaarlijks een deel van haar winst aan lokale initiatieven, die gericht zijn om mensen te ondersteunen die een dierbare hebben verloren. Ons vrijwilligerswerk, het opknappen, schoonmaken en bijhouden van oude graven sluit hierbij aan. In het afgelopen seizoen hebben wij onze werkzaamheden uitgebreid met bijzondere klussen zoals het (bij)schilderen van verwaarloosde teksten op graven. Het lijmen en herstellen van kapot gevallen glazen grafplaten. Waar mogelijk worden scheefhangende grafplaten en omgevallen grafstenen zonder risico van breuk weer vast- of rechtgezet. De werkzaamheden worden regelmatig afgestemd met de gemeente en de beheerder van de begraafplaats.
Ook is In het afgelopen seizoen een begin gemaakt met het digitaliseren van de graven op www.online-begraafplaatsen.nl Een site die geraadpleegd wordt door de genealogisch onderzoeker.

Elke woensdagmiddag tussen 13.00 en 16.00 zijn zowel mannen als vrouwen bij mooi-droog weer bezig met deze activiteiten. Voelt u zich aangesproken en wilt u dit jaar ook deel uitmaken van deze enthousiaste groep, neem dan eens een kijkje op een woensdagmiddag. Uiteraard kunt u ook contact opnemen met Hans Kaal 055-5220824 of André Staal 055-3556571.

André Staal

Heel Apeldoorn Rein

Basisschool De Korenaar was een van de basisscholen in Apeldoorn die mee hebben gedaan met de actie.

De groepen 1 t/m 5 hebben in januari en februari gewerkt rondom het thema "Opgeruimd staat netjes". Na de kerstvakantie is eerst begonnen om de rommel, maar vooral de vuurwerkresten, op te ruimen op het schoolplein. Er is gelezen en gesproken wat een vuilnisman doet en hoe het afval verwerkt wordt. Ook is stilgestaan bij hoe je het afval kunt scheiden. Als afsluiting van het thema was het dan ook nuttig en zinvol om met de actie 'Heel Apeldoorn Rein" het geleerde in de praktijk toe te passen. Voorlichting is gegeven door de gemeentewerkers.
Dinsdag 5 maart jl. hebben alle kinderen een hesje, een prikker en per groep een vuilniszak gekregen.
Wat lag er veel afval en de kinderen hebben allemaal hun best gedaan om zoveel mogelijk op te ruimen.
De kinderen schreven in het schoolnieuwsblad het volgende: We hebben afval opgeruimd met een prikstok. En met een vuilniszak. Het was heel leuk! Bij het voetbalveldje hebben we vuurwerk opgeruimd. Bij een boom lag veel vuurwerk. Hier waren we met elkaar. We hebben veel gevonden. Het was leuk!!!!!
In totaal hebben de kinderen die middag 34 kilo afval opgeruimd.

Kinderopvang Snoopy en Buitenschoolse opvang Woodstock

Dicht bij huis een tweede thuis!

Voor meer informatie:
Kinderopvang Snoopy
Buitenschoolse opvang Woodstock
Tesselschadelaan 2, Apeldoorn
tel.: (055) 355 55 77
www.kinderopvang-snoopy.nl
info@kinderopvang-snoopy.nl

dames en herenkapsalon
Knippen bij Renée
meer dan alleen knippen!

055-5216510

Schotweg 33
Apeldoorn

www.knippenbijrenee.nl

Schoonheidssalon
Total Care

Schoonheidssalon Total Care loopt al meer dan **12 jaar** voorop in kwaliteit als het gaat om **totale schoonheidsverzorging!**

vanaf **€ 40,-** per behandeling

ANBOS

flits je mooi!

pijnloos en veilig ontharen voor hem en haar

Schoonheidssalon Total Care werkt met de Alma Laser "SPA SHR in Motion".
Deze laser heeft een aantal grote voordelen:

- Pijnloos ontharen
- Geschikt voor alle haarsoorten
- Geschikt voor elke huidskleur, van blank tot donker
- Korte behandelduur: oksels 5 minuten, bikinilijn 5 minuten, onderbenen 20 minuten
- Slechts 3 dagen voor en 3 dagen na de behandeling uit de zon blijven

PIJNLOOS DEFINITIEF ONTHAREN - PERMANENTE MAKE-UP - RIMPEL CORRECTIE MET LASER
RIMPELCORRECTIE MET INSPUITINGEN DOOR ARTS P. DRIESSEN - DERMABRASIE GEZICHTSBEHANDELINGEN
FRUITZUUR PEELING 50 OF 70% OF CHEMISCHE PEELING - VERWIJDEREN VAN COUPEROSE EN FIBROMEN - HARSEN

Welkom

Eglantier 231,
Koninginnelaan 67,
Schuttersweg 139
Apeldoorn

Ugchelseweg 189
Ugchelen

Banketbakkerij
Maassen
genieten van fijnproeven... van koekje tot taart

Helikopter boven mijn huis

Begin april van dit jaar werd Apeldoorn - Noordwest in de late avond 'opgeschrikt' door een politiehelikopter die laag over de wijk vloog. De heli assisteerde bij de zoekactie naar een woninginbreker. Er werden vervolgens door verschillende mensen vragen gesteld over de inzet van de politiehelikopter. Dit was voor mij aanleiding om hierover een artikel te schrijven en u uitleg te geven over de inzet van politiehelikopters.

Om u goed te kunnen informeren heb ik contact opgenomen met collega Jan Brand die in het verleden in Apeldoorn heeft gewerkt en nu waarnemer is bij de Luchtvaartpolitie. Hij heeft mij van (technische)informatie voorzien welke ik u niet wil onthouden.

Is dat een politiehelikopter?
De politie surveilleert niet alleen op de weg, maar ook op het water, het spoor en in de lucht. In de lucht gebeurt dit met helikopters. Met de inzet van de helikopter ondersteunt de Luchtvaartpolitie de Nederlandse politie 24 uur per dag, dus ook 's nachts.
De politie zet de helikopter altijd in met een goede reden. Het kan voorkomen dat de helikopter in de vroege ochtend, 's avonds of 's nachts boven uw huis vliegt in verband met een politie-inzet op de grond. Zo ondersteunt de Luchtvaartpolitie de Nederlandse politie 24 uur per dag met acht helikopters. Met behulp van de politieheli kunnen eenheden op de grond slagvaardiger en sneller optreden bij incidenten, zoals roofovervallen en vermissingen. Niet elke helikopter is een politiehelikopter. Defensie en traumateams vliegen ook met helikopters. De traumaheli is van hetzelfde merk en type als van de politie, namelijk een Eurocopter EC 135.

Wat doet de politieheli boven mijn huis?
De bemanning van de helikopter bepaalt de hoogte van het toestel aan de hand van de omstandigheden, die noodzakelijk zijn voor het slagen van de politie-inzet. Een politieheli mag voor het vervullen van de politietaak afwijken van de wettelijke minimumvlieghoogte. De bemanning van de politiehelikopter volgt de best mogelijke training in binnen- en buitenland om in moeilijke en bijzondere omstandigheden veilig te kunnen opereren.
'Bedenk dat als u een politieheli hoort of ziet, deze deel uitmaakt van de activiteiten van de politie om uw directe omgeving veiliger te maken'.
Om u nog meer van dienst te zijn, kunt u het twitteraccount @depolitieheli raadplegen of er informatie beschikbaar is over de aanwezigheid van een politieheli bij u in de buurt.

Hoe worden de helikopters aangestuurd?
Er vinden geplande vluchten plaats op basis van IGP (informatie Gestuurde Politie) en ad hoc naar aanleiding van incidenten. Sinds eind 2011 hanteert de politie de zogeheten 'rodeknop-procedure'. Deze procedure houdt in dat als via 112 een overval of ander ernstig incident wordt gemeld, niet alleen de betrokken politieregio wordt geïnformeerd, maar ook de Luchtvaartpolitie. Die zal snel een toestel de lucht insturen of – als deze al vliegt – naar het betreffende incident dirigeren. Daar neemt de bemanning contact op met de politie bij u in de buurt. Hierdoor gaat geen kostbare tijd verloren als ondersteuning van de politie op de grond noodzakelijk is. De afgelopen tijd was de heli meer en meer succesvol bij het oplossen van diverse misdrijven, waarbij aanhoudingen zijn gemaakt dan wel vermisten werden teruggevonden.

Hoe ziet de luchtvloot er uit?
De luchtvloot van de politie bestaat uit zes lichte helikopters van het merk Eurocopter, type EC135 en twee middelzware helikopters van het merk AgustaWestland.

Welke specifieke apparatuur is aan boord van de toestellen?
De helikopters hebben de allernieuwste opsporings- en waarnemingsapparatuur waaronder het zogeheten airborne-videosysteem. Hiermee zijn digitaal hoge resolutiebeelden te maken, waaronder warmtebeelden. Naast het feit dat deze beelden worden vastgelegd in de heli kunnen ze ook worden uitgezonden. Via een landelijk dekkend videonetwerk zijn de hoogwaardig beveiligde beelden ook beschikbaar voor meldkamers van de plaatselijke politie.

Waar zijn de helikopters gestationeerd?
De helikopters staan doorgaans op Schiphol-Oost, Volkel en Rotterdam maar kunnen ook op andere locaties (bv Twente, Apeldoorn-Teuge) worden gestationeerd, als dit voor het vervullen van de politietaak noodzakelijk is.

Welke specificaties hebben de toestellen?
De Eurocopter EC 135 P2+ is een bekende helikopter in hulpverleningsland. Het toestel wordt ook gebruikt als traumaheli. Het toestel kan 4-6 personen vervoeren en is uitgerust met twee Pratt en Whitney 206 B2 motoren van elk 447 PK. Het maximaal startgewicht is 2910 kg. De Duitse/Franse helikopter heeft een vliegbereik van 635 km. Het toestel heeft een vierbladige hoofdrotor en een Fenestron staartrotor. De lengte van het toestel is 10,2 m, de breedte 10,20 m (rotor) en de hoogte 3,51m.

De AgustaWestland AW 139 is voor politiebegrippen een luchtreus. Het toestel kan maximaal 15 passagiers vervoeren en is uitgerust met twee Pratt Whitney PT6C-67C motoren van elk 1679 PK. Het maximaal startgewicht bedraagt 6800 kg. Deze helikopters van Italiaanse makelij hebben een vliegbereik van 1061 km (zonder reserve). Het toestel heeft een vijfbladige hoofdrotor, een vierbladige staartrotor en een intrekbaar landingsgestel. De lengte van het toestel is 16,62 m, de breedte van de rotor is 13,80 m en de hoogte 4,98 m.

Hierbij hoop ik dat ik u voldoende informatie over de politiehelikopters heb kunnen geven. Een mocht u de politieheli weer horen, denk er dan maar aan dat wij met z'n allen proberen uw buurt veiliger te maken!

Ronald de Man

Op bezoek bij de Stichting 'k LEEF!

Wat gebeurt er nu eigenlijk in het pand van de Stichting 'kLEEF aan de Vosselmanstraat 4. Natuurlijk weten we dat er de Stichting 'kLEEF is gevestigd, een inloophuis voor mensen met kanker en hun naasten.

Gelukkig heb ik met de Stichting als bezoeker nog niets te maken gehad. Wat jammer zeg ik nu ik op bezoek ben geweest namens de redactie van de wijkraad, dat de Stichting niet al vele jaren langer bestaat. Het inloophuis bestaat namelijk sinds 2006. Zou het er eerder geweest zijn dan zouden een aantal vrienden van mij maar ook zeker mijn inmiddels overleden vader hier een rustpunt hebben gevonden. Niet dat wij dat niet thuis hebben geboden, maar bij de Stichting 'kLEEF zijn lotgenoten waarmee je verdriet, onbegrip, angsten en boosheid kan delen. Mensen die ervaring hebben met deze ziekte, een ziekte die je leven danig overhoop kan halen. Een veel gehoorde opmerking is: "mijn leven voor en mijn leven na de kanker."
Een luisterend oor, begrip en steun, in vaak zeer emotionele tijden.
Vandaag heb ik een afspraak gemaakt en ben ik een kijkje gaan nemen bij het inloophuis.

Roparun
Het mooi verbouwde pand van de Stichting is in 2005 aangekocht door de Stichting Roparun. Roparun is een goede doelen organisatie die met name doelen sponsort op het gebied van kanker. Roparun loopt voor dit doel met circa 250 teams ieder jaar een non-stop estafetteloop van **Ro**tterdam naar **Pa**rijs. Het geld dat hiermee bij elkaar wordt gelopen gaat naar projecten zoals de Stichting 'kLeef.
De Stichting Roparun was destijds zo onder de indruk van het doortimmerde business plan van de Stichting 'kLEEF! om een inloophuis voor mensen met kanker te gaan opzetten, dat zij het pand aan de Vosselmanstraat voor de Stichting hebben gekocht.
Op het internet las ik het heel passende motto van Roparun "Trachten leven toe te voegen aan de dagen, waar geen dagen meer toegevoegd kunnen worden aan het leven".
De naam van de Stichting 'kLEEF is een samenvoeging van Ik leef en past heel mooi bij dit motto.
Ik vind het motto overigens wel heel mooi, maar hoop toch dat er bij een goede behandeling dagen toegevoegd kunnen worden aan het leven. Uiteindelijk zal iedereen dat hopen. 'kLEEF gaat voor een kwalitatief zo optimaal mogelijk leven tijdens en na de ziekte voor de patiënt en familieleden.

Doelstelling
Dit doel van 'kLEEF, mensen met kanker en hun naasten ondersteunen bij het zo optimaal mogelijk houden van hun kwaliteit van leven tijdens en na de ziekte. Je leven staat stil en je verkeert in grote onzekerheid na het bericht te horen dat je kanker hebt. Dit geldt niet alleen voor de persoon in kwestie maar ook partner, kinderen en ouders worden meegezogen in deze onzekere situatie met verdriet. Op dat moment is het inloophuis de Stichting 'kLEEF! een open huis waar je met warmte wordt ontvangen. Denkt u nu niet dat binnen het inloophuis een bedrukte sfeer heerst. Er is ruimte voor verdriet maar er is ook dikwijls goed nieuws te horen en dat mag hier ook gevierd worden.

Verbindende schakel
Of je nu zelf kanker hebt (of hebt gehad) of je hebt een partner die ziek is, of je bent nabestaande, soms kun je behoefte hebben met iemand te praten die in dezelfde situatie zit. Bij 'kLEEF! kunnen ze proberen u in contact te brengen met een andere gast, een lotgenoot. Deze gesprekken kunnen voor veel herkenning en steun zorgen.
Voor specifieke vragen kun je een afspraak maken met een raadsvrouw. Het woord "raadsvrouw" zegt het al, een raadsvrouw probeert je antwoord te geven of de diverse vragen waar je mee zit. Voor deze individuele gesprekken is het handig een afspraak te maken. De raadsvrouwen zijn Helene van Enthoven en Ellen Ditzel.

Activiteiten aan de Vosselmanstraat
Nu kom ik terug op mijn eerste vraag van dit artikel. Wat gebeurt er nu eigenlijk in het pand van 'kLEEF.
In het inloophuis worden diverse activiteiten aangeboden. Om deel te kunnen nemen aan activiteiten dienen de deelnemers bij de Stichting ingeschreven te staan. Bepaalde activiteiten zijn speciaal voor mensen die op dit moment kanker hebben, behandeld worden of recent klaar zijn met behandelingen.
Hoewel het huis open staat voor alle mensen die op de een of andere manier met kanker te maken hebben, kiest men in sommige situaties ervoor mensen met kanker voorrang te geven.

Stichting 'Kleef!
www.stichtingkleef.nl

Bij ‘kLEEF bieden ze diverse activiteiten aan.

Bewegen
Vrij recent is er gestart met “bewegen bij ’kLEEF”.Samen met een beweegcoach kun je aangepaste oefeningen doen om tijdens of na je ziekte in beweging te komen of voorzichtig werken aan je conditie. Het gaat niet om een therapie maar je bent onder deskundige begeleiding (van een ervaren fysiotherapeut) bezig met het werken aan jezelf.

Ontspanning
Naast bewegen kun je aan de slag met ontspannende bezigheden, bijvoorbeeld met koken en uiteraard samen genieten van de warme maaltijd of een heerlijke lunch.
Ook is er veel belangstelling onder de gasten voor de creatieve cursussen zoals schilderen, tekenen, aquarelleren, breien, boetseren en collagekunst.

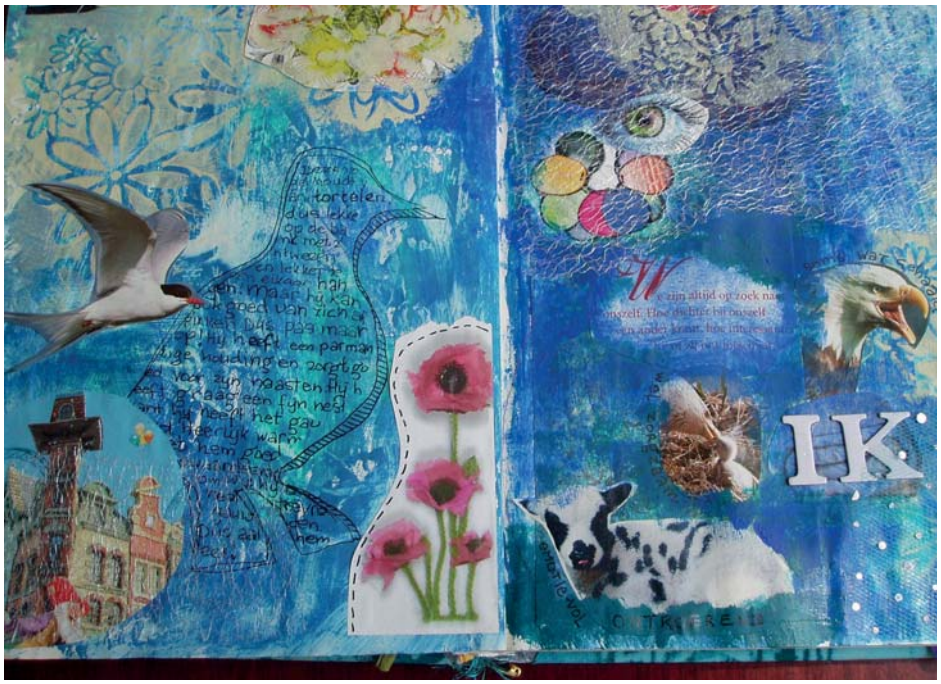

Je kunt kennis maken met lichte muziek en samen zingen of luisteren naar muziek.
Om je te ontspannen kun je meedoen met een van de drie yoga groepen, tai chi oefeningen doen of meedoen met de workshop mindfulness.
Vijf masseurs zijn werkzaam bij ’kLEEF om mensen die ziek zijn (of net ziek zijn geweest) te masseren en ontspanning te bieden.

Financieel
Ook een financieel raadsvrouw behoort tot de gelederen van ’kLEEF. Tijdens je ziekte heb je soms niet de energie of rust in je hoofd om ook nog na te denken over je financiële situatie. Toch kan je financiële plaatje door geen werk en/of extra kosten in verband met je ziekte dusdanig gewijzigd zijn dat wel enige aandacht nodig is. Een goed advies van de raadvrouw kan je verder helpen hoe te handelen.

Zoals je ziet een scala van mogelijkheden om, als je behoort tot de doelgroep of denkt te behoren tot de doelgroep van ’kLEEF, binnen te lopen. De openingstijden hiervoor zijn van maandag tot en met donderdag van 10.00 tot 16.30 uur en op vrijdag van 10.00 tot 13.00 uur. Je wordt hier dan ontvangen door één van de gastheren of-dames.

Wil je deelnemen aan een van de activiteiten of een afspraak maken met een van de raadsvrouwen, neem dan contact op met het inloophuis via telefoon 055-5762676 of loop gewoon binnen aan de Vosselmanstraat.

Professioneel
Wat mij opviel is dat het huis door de inrichting en de vriendelijke vrijwilligers een heel warm gevoel uitstraalt. Je voelt je hier direct thuis. Echte professionals zetten zich in voor alle hierboven genoemde activiteiten. Een gesprek met een mamma care verpleegkundige of oncologisch verpleegkundige is mogelijk. Hiervoor is het wel nodig om vooraf een afspraak te maken.

Jongeren
Een onderwerp waaraan ik zeker niet voorbij wil gaan is onze jeugd. Stel je voor, je pap of mam, broertje of zusje krijgt kanker. Je bent radeloos en ziet dat je ouders verdriet hebben en worstelen met een groot probleem. Je wilt ze ontzien, bent onzeker en hebt vragen.
Hiervoor kun je te allen tijde terecht bij ’kLEEF. Mail naar jongeren@stichtingkleef.nl. Als je hoort dat je ouders, overige familieleden of misschien wel je meester of juf vragen heeft laat ze dan gerust mailen naar: vragen@stichtingkleef.nl.

Sponsoren
Populair gezegd ben ik opgevoed met het gezegde: Voor niets gaat de zon op. In dit geval is het voorbestaan van de Stichting ’kLEEF! afhankelijk van onze steun. Dit kan op meerdere manieren geschieden. Je kunt denken aan een eenmalige schenking, een periodieke schenking en uiteraard kunt u ook overwegen om sponsor of donateur te worden. Omdat de Stichting ’kLEEF een ANBI instelling is (algemeen nut beogende instelling) kan in sommige situaties een schenking fiscaal volledig aftrekbaar zijn. Kijk eens op de website van stichting ’kLEEF, www.stichtingkleef.nl

Na mijn bezoek aan het inloophuis ben ik met een enthousiast gevoel, maar ook ontroerd, naar huis gegaan. Wat een zorgzaamheid, liefde en aandacht voor de medemens, begrip, vertrouwen en een diversiteit aan kennis vormen tezamen de warme deken voor de bezoekers.

Mocht je in de situatie zitten of komen en tot de doelgroep van kankerpatiënten en/of naasten behoren, ga dan kennis maken met ’kLEEF. Hopelijk heb je hetzelfde warme deken gevoel als ik heb ervaren. Het zal je goed doen.

Hanneke Dusseldorp

Ps

Stichting ’kLEEF! is voor haar voortbestaan volledig afhankelijk van donaties en giften.

Zij ontvangen geen enkele vorm van ondersteuning of subsidie.

Afgelopen jaar hadden zij ruim 4900 bezoeken aan het huis.

Samen met 80 vrijwilligers proberen zij iets te betekenen voor mensen met kanker en hun naasten

Versierde Planetenlaan

En weer werd de Planetenlaan van Mercuriuslaan tot Schuttersweg versierd met vlaggetjes. Traditiegetrouw opgehangen vóór 17 april, de dag dat Apeldoorn bevrijd werd door de Canadezen. Waar komt die traditie toch vandaan? Wij spraken met Henk Blom, die sinds 1980 op nr. 63 woont, en noteren zijn verhaal.

De bewoners van de Planetenlaan zijn begonnen met het versieren van hun laan in 1985, het jaar waarin de eerste grote intocht door Canadese veteranen in Apeldoorn werd georganiseerd. Veel Canadezen verbleven in gastgezinnen in Apeldoorn en omgeving waaronder ook een echtpaar bij een gezin aan de Planetenlaan. Toen dat bekend werd, wetende dat de gehele binnenstad uitbundig versierd zou worden, stak een aantal toenmalige Planetenlaners de koppen bij elkaar om tot een plan te komen om ook de Planetenlaan te versieren en hiermee "hun" Canadezen te eren. Er werd met plan en pet in de hand een ronde gedaan langs alle bewoners in de straat om de kosten van een 350 meter lange vlaggetjeslijn te dragen; van subsidie had nog nooit iemand gehoord. Werkelijk iedere bewoner heeft toen zijn financiële bijdrage geleverd. Een fantastisch staaltje van saamhorigheid. Er was zo veel hulp bij het ophangen van de vlaggetjes, dat men elkaar bijkans in de weg liep.

De versierde laan bleek zó in de smaak te vallen, dat men het jaar daarop besloot de vlaggetjes ieder jaar op te gaan hangen, vanaf even voor 17 april tot na 5 mei. De vlaggetjes waren immers betaald en anders lagen ze toch maar nutteloos bij Henk in de schuur.

Tussen 1985 en nu zijn veel bewoners vertrokken en zijn er evenveel nieuwe bij gekomen. Maar de traditie bleef gehandhaafd omdat de nieuwe bewoners, vooral die met kinderen, de versiering ook erg bleken te waarderen.

Henk heeft vorig jaar aangegeven dat het tijd wordt dat iemand anders het initiatief en de regie van hem gaat overnemen.

Hij hoefde niet lang te zoeken want zijn buurman Stephen Takken van nr. 65 heeft spontaan en enthousiast het stokje overgenomen. Dit jaar al in maart gaf Stephen het startschot en mobiliseerde zijn buurmannen Martijn de Boer, Geert Pelsma en Henk Blom. Henk hoopt dat Stephen ook minstens dertig jaar aan de Planetenlaan zal blijven wonen, de traditie zal blijven voortzetten en te zijner tijd het stokje zal overdragen aan weer een nieuwe Planetenlaner.

Stichting Evacuatie '44 - '45

Op 4 april 2014 is de Stichting Evacuatie '44 - '45 opgericht. Deze stichting wil de herinnering levend houden aan de evacuatie van de vele Arnhemmers die op 23 en 24 september 1944 gedwongen werden hun stad te verlaten.

De operatie Market-Garden was in volle gang en de Duitsers waren bang dat verzetsstrijders zich zouden aansluiten bij de geallieerden. Om dit te voorkomen droegen de Duitsers de inwoners van de stad op zich met bekwame spoed noordwaarts te begeven. Er kwam een eindeloze stroom van mensen opgang. Op gammele fietsen en karren, beladen met het hoognodige, begaven ze zich in een lang lint richting Ede en Apeldoorn. Om en nabij 50.000 evacués werden opgevangen in Apeldoorn en omliggende dorpen. In het centrum van Apeldoorn werd vrijwel niemand toegelaten. Het moest beschikbaar blijven voor inkwartiering van soldaten van de Duitse Wehrmacht.
De Apeldoorners dachten aan een opvang van een week of hooguit veertien dagen, waarna hun gasten wel weer huiswaarts zouden gaan. Niets bleek minder waar. De evacués bleven tot na de bevrijding, met elkaar zo'n acht maanden. De herinnering aan deze gebeurtenis lijkt te zijn verdrongen. In ieder geval wordt meer gesproken over de bevrijding van Apeldoorn op 17 april 1945 en de blijdschap die dat met zich meebracht. De Arnhemmers wachtten ondertussen met toenemend ongeduld op het sein dat zij mochten terugkeren naar hun in puin geschoten en leeggeroofde stad.
Om de herinnering aan die benarde periode levend te houden stelt de Stichting Apeldoorn Evacuatie '44 - '45 zich ten doel een monument op te richten tussen Apeldoorn en Beekbergen. Daarnaast zal een boek verschijnen onder de titel Geëvacueerd in Apeldoorn, waarin de belevenissen van zowel Apeldoorners als Arnhemmers zijn vastgelegd.

Namens de Stichting '44 - '45
Frits Reinders, vz., tel. 055 - 5 332 335
Wim Kroon, secr., tel. 055 - 3 556 258
Burgemeester Des Tombeplein 53
7311AK Apeldoorn

E-mailadres: w.kroon24@upcmail.nl

Bankrekeningnr. t.n.v. Stichting Evacuatie '44 - '45: NL86RABO 0160546117

U bent van harte welkom!

De Goede Zorg

De Goede Zorg verleent zorg in heel Apeldoorn. Al meer dan 50 jaar. Aan ouderen, maar ook aan anderen die zorg nodig hebben. Of het nu gaat om thuiszorg, wonen in een zorgcentrum, dagbesteding of om ondersteuning, zoals personenalarmering; we staan voor u klaar. Zo nodig 24 uur per dag. Maar nog liever helpen we u om zoveel mogelijk zelf te blijven doen. Op de manier zoals u dat wenst. Want, u bepaalt zelf wel hoe u leeft.

24 uur per dag
Wij staan dag en nacht voor u klaar. Snel en vakkundig. Dus heeft u hulp nodig, bel ons dan gerust.

Thuiszorg in heel Apeldoorn
U vindt ons op de volgende adressen:

- 1e Wormenseweg 350, gebouw dok Zuid
- Eglantier 404, in het winkelcentrum
- Loolaan 41, in gebouw Lindenhove

Of kom eens langs bij onze woonzorgcentra:

- Woonzorgcentrum Avondzon, Eendenweg 50
- Woonzorgcentrum De Matenhof, Warenargaarde 775
- Woonzorgcentrum De Veenkamp, Gemzenstraat 9

Direct contact?
Stuur een e-mail naar zorglijn@degoedezorg.nl.
Bel gratis 0800 - 0604
Of kijk op www.degoedezorg.nl.

Centraal kantoor De Goede Zorg
Loolaan 1, Apeldoorn. Wij staan voor u klaar!

Schilders- en afwerkingsbedrijf
Van As & zn.

SCHUTTERSWEG 50
7314 LH APELDOORN
Postadres: Wolterbeeklaan 83
7361 ZG Beekbergen
Tel./Fax: 055 - 356 00 25
b.g.g. Tel.: 055 - 355 72 14
E-mail: info@ schildersbedrijfvanas.nl
Website: www.schildersbedrijfvanas.nl

ERKEND SCHILDERS- EN AFWERKINGSBEDRIJF

Pedicurepraktijk Marianne Reijerman-Spijkerbosch

Hét adres voor het behandelen van

- Likdoorns en eeltplekken
- Schimmel- en ingroeiende nagels
- Diabetische, reumatische en medische voetbehandeling
- Wellness en cosmetische voetbehandelingen

Hoogakkerlaan 2, 7314 EL Apeldoorn
Telefoon: 06-13 42 83 41 • E-mail: pedicurereijerman@live.nl
Internet: www.pedicurereijerman.nl

Ons assortiment biedt een geweldig aanbod hoogwaardige merken. Van sounddock tot compleet home cinema-systeem en van koffiemachine tot alle denkbare inbouwapparatuur. Uiteraard met onze kenmerkende service. Kom langs en beleef de mogelijkheden.

SCHUTTERSWEG 88, APELDOORN
055 - 355 21 87 | WWW.RTVSTEGEMAN.NL

R | TV | STEGEMAN